

สารบัญ

บทที่ ๑	๑
บทนำ	๑
บทที่ ๒.....	๒
สภาพทั่วไปและข้อมูลพื้นฐานขององค์กรปกครองส่วนท้องถิ่น.....	๒
บทที่ ๓.....	๑๙
การวิเคราะห์ศักยภาพและการพัฒนาท้องถิ่น.....	๑๙
บทที่ ๔	๒๑
วิสัยทัศน์ พันธกิจ และจุดมุ่งหมายการพัฒนา.....	๒๑
บทที่ ๕.....	๒๖
ยุทธศาสตร์การพัฒนา และแผนพัฒนา.....	๒๖
บทที่ ๖.....	๓๘
การนำแผนยุทธศาสตร์การพัฒนาท้องถิ่นไปสู่การปฏิบัติและการติดตามผล.....	๓๘
ยุทธศาสตร์ที่ ๑ ยุทธศาสตร์การพัฒนาด้านการเมืองและการบริหาร	
ยุทธศาสตร์ที่ ๒ ยุทธศาสตร์การพัฒนาด้านสังคม และความมั่นคงของมนุษย์	
ยุทธศาสตร์ที่ ๓ ยุทธศาสตร์การพัฒนาด้านการศึกษา ศาสนา ศิลปวัฒนธรรม	
ยุทธศาสตร์ที่ ๔ ยุทธศาสตร์การพัฒนาด้านสาธารณสุขกีฬา และนันทนาการ	
ยุทธศาสตร์ที่ ๕ ยุทธศาสตร์การพัฒนาด้านโครงสร้างพื้นฐานและสิ่งแวดล้อม	
ยุทธศาสตร์ที่ ๖ ยุทธศาสตร์การพัฒนาด้านด้านเศรษฐกิจ	

ส่วนที่ ๒

สภาพทั่วไปและข้อมูลพื้นฐานสำคัญของท้องถิ่น

.....

1. สภาพทั่วไป

1.1 ประวัติความเป็นมา

กำเนิดของ บ้านกาหลง ว่าได้ชื่อมาอย่างไร ดังได้ยินมาว่าสมัยหนึ่งในคลองบ้านบ่อนี้ พื้นที่เต็มไปด้วยป่าไม้ตะนูน และไม้เบญจพรรณที่ตัดใช้ทำฟืนเป็นฟืน ผู้คนที่มาอยู่ก็ไม่ใช่หลักฐานมีบ้านเรือนใหญ่โตแสดงฐานะเหมือนปัจจุบันว่าเป็นผู้มีอันจะกิน แม้แต่ที่บ้านกาหลงนี้ก็ป่าไม้ฟืนดังกล่าว ณ ที่บ้านกาหลงนี้มีครอบครัวหนึ่งชื่อเสียงเรียงไรไม่ปรากฏ มีนิวาสสถานอยู่บริเวณริมคลอง เป็นกระท่อมพอกอยู่บังลมบังฝนพอกแก่สภาพของสองฝั่งแม่น้ำชีพในทางตัดฟืนขาย เมื่อตัดได้มาวันหนึ่ง ๆ ก็นำขึ้นเรือและพายมากองรวมไว้ที่ใกล้บ้าน ถ้ามีผู้ซื้อนำเรือมาขนได้ก็รวมขายไป วันหนึ่งฝั่งแม่น้ำทั้งสองคาบไม่ถึงว่าจะมีเหตุอันใดเกิดขึ้น สองฝั่งแม่น้ำนำเรือไปตัดฟืน ตอนเช้าตามปกติ ถึงชายคลองไม่ไกลจากบ้านที่อยู่มากนัก ได้ยินเสียงกาซึ่งเกาะอยู่ที่ต้นไม้เตี้ย ๆ ริมตลิ่งตัวหนึ่งร้องกา ๆ แล้วก็บินไปบินมาวนเวียนเกาะจากไม้ต้นนี้แล้วก็โฉบไปไม้ต้นโน้น บางคราวก็โฉบไปเกาะใต้ต้นไม้ซึ่งมีกอหญ้าเป็นพอกอยู่ สองฝั่งแม่น้ำ บังเกิดความสงสัย เพราะการบินและกระโดดเกาะกิ่งไม้โน้นกิ่งนี้ และร้องทำนองนี้มันคงจะเห็นอะไร หรือพบเหยื่อของมัน เข้าแล้ว สองฝั่งแม่น้ำก็พายเรือเพื่อเข้าไปดูให้ใกล้เข้าไป เมื่อแวะเข้าไปใกล้ที่นั้น จะคาดเอาว่าอาจจะมีซากอะไรที่อยู่ที่นั้นก็ไม่มีกลิ่น แต่พอเรือเข้าไปใกล้ตลิ่งที่นั้นก็ยงวนเวียนไม่จากไป พลันได้ยินเสียงเด็กร้องจ้าขึ้น สองฝั่งแม่น้ำก็สะดุ้งจึงเข้าไปดู พาทารกเพิ่งเกิด เป็นหญิงกำลังดิ้นและร้องตามประสาเด็ก ห่อผ้าวางทิ้งไว้ในกอหญ้า จึงเข้าไปอุ้มเด็กนำมาลงเรือ เมื่อเอาเด็กมาแล้วกาก็บินไป สองฝั่งแม่น้ำได้เที่ยวถามผู้คนที่อยู่แถบคลองนั้น ก็ไม่รู้ว่าใครใครจึงได้เลี้ยงดูอย่างดี เหมือนบุตรตัวเอง เพราะสองฝั่งแม่น้ำไม่มีบุตร ด้วยกันสักคนเดียว เด็กที่พลัดมานี้ ผิวพรรณดำแต่สวยคมขำ สองฝั่งแม่น้ำให้ชื่อว่า กาหลง ตามเหตุการณ์ที่ประสบมาผิวดำอย่างกา และมี กามาเผ้าคอยค่อมอยู่ (หรือเผ้าจะกินก็ไม่แน่ใจ) ส่วน หลง ก็หมายถึงเด็กนี้พลัดพอลัดแม่ โดยผู้ให้กำเนิดอาจมีภาระในการหากินและยากจน ไม่สามารถเลี้ยงดูได้ ผ่านมาตามคลองอาจจะเกิดตามทางก็ได้ จึงทิ้งไว้ไม่ให้ห่างจากบ้านคนมากนัก สองฝั่งแม่น้ำได้รักษาเลี้ยงดูเด็กหญิง กำพร้าชื่อ กาหลง มาเป็นบุตรของตน และปกปิดมิให้เด็กหญิงกาหลงรู้ เด็กหญิงกาหลงเมื่อเติบโตขึ้นก็เข้าใจและเชื่อว่าตนเป็นบุตรของ สองคนฝั่งแม่น้ำโดยแท้จริง เด็กหญิงเมื่อโตขึ้นก็ช่วยพ่อแม่ทำมาหากินเป็นหัวเรี่ยวหัวแรงจนกระทั่งสาว แม้ตัวจะดำก็มีใจบริสุทธิ์ หญิงสาวในย่านนั้นทั้งที่อยู่เก่าและเข้ามาอยู่ใหม่ก็ไม่สวยเท่า สวยทั้งรูปลักษณ์และสวยด้วยสัมผัสมาจรียวัตร ในหมู่บ้านมีครอบครัวหนึ่ง มีสภาพพอมือพอกินทัดเทียมกับครอบครัวเด็กหญิงกาหลง เป็นคนมีอาชีพทางตัดฟืน และเป็นคนประพฤติดีเรียบร้อย ทั้งสองฝ่ายจึงเป็นที่ต้องใจและได้สมรสเป็นสามีภรรยา กัน และมี

อาชีพอัดฟืนขาย และเก็บหอมรอมริบจนตั้งตัวร่ำรวยขึ้น เมื่อพ่อแม่ของทั้งสองฝ่าย ล่วงลับไปแล้ว นางกาหลงกับสามี ก็บำเพ็ญกุศลและชวนพวกชาวบ้านใกล้เรือนเคียงสร้างสำนักสงฆ์ขึ้น ใช้ที่ดินที่เป็นบ้านของพ่อแม่ นั้นสร้างสำนักสงฆ์ขึ้นด้วยความกตัญญู กตเวทีคุณ เรียกว่า วัดกาหลง แต่ขึ้นมา ต่อมาวัดกาหลงก็มีผู้ศรัทธาทำนุบำรุงจนเป็นหลักฐาน มั่นคงในพระพุทธศาสนาตราบจนทุกวันนี้

๑.๒ ลักษณะที่ตั้ง

อยู่ห่างจากจังหวัดสมุทรสาครประมาณ ๑๘ กิโลเมตร มีพื้นที่รวม ๓๐.๒๗ ตารางกิโลเมตร ที่ทำการองค์การบริหารส่วนตำบลกาหลง ตั้งอยู่หมู่ที่ ๒ ตำบลกาหลง อำเภอเมืองจังหวัดสมุทรสาคร

๑.๓ ลักษณะภูมิประเทศ

ตำบลกาหลง ตั้งอยู่ติดชายทะเล เป็นที่ราบลุ่มมีน้ำทะเลท่วมถึง พื้นที่ส่วนใหญ่เป็นดินเค็ม เหมาะที่จะทำนาเกลือ การประมงชายฝั่ง ผลิตกะปิ และเพาะเลี้ยงสัตว์น้ำ

๑.๔ อาณาเขตติดต่อ

ทิศเหนือ	ติดต่อกับตำบลโรงเข้	อำเภอบ้านแพ้ว	จังหวัดสมุทรสาคร
ทิศใต้	ติดทะเลด้านอ่าวไทย	อำเภอเมืองสมุทรสาคร	จังหวัดสมุทรสาคร
ทิศตะวันออก	ติดต่อกับตำบลบางโทรัด	อำเภอเมืองสมุทรสาคร	จังหวัดสมุทรสาคร
ทิศตะวันตก	ติดต่อกับตำบลนาโคก	อำเภอเมืองสมุทรสาคร	จังหวัดสมุทรสาคร

๑.๕ การปกครอง

มีเขตการปกครอง รวม ๘ หมู่บ้าน ดังนี้

๑. หมู่ที่ ๑ บ้านกาหลงบน
๒. หมู่ที่ ๒ บ้านกลาง
๓. หมู่ที่ ๓ บ้านล่าง
๔. หมู่ที่ ๔ บ้านนาขวาง
๕. หมู่ที่ ๕ บ้านนาขวาง
๖. หมู่ที่ ๖ บ้านท้องคู้ง
๗. หมู่ที่ ๗ บ้านชายทะเลกาหลง
๘. หมู่ที่ ๘ บ้านบน

๑.๖ ประชากร

หมู่ที่	บ้าน	จำนวนประชากร			จำนวน ครัวเรือน
		ชาย	หญิง	รวม	
๑.	บ้านกาหลงบน	๑๔๘	๑๓๔	๒๘๒	๕๑
๒.	บ้านกลาง	๘๑๕	๘๓๘	๑,๖๕๓	๓๓๖
๓.	บ้านล่าง	๒๗๗	๒๙๑	๕๖๘	๑๑๑
๔.	บ้านนาขวาง	๒๒๑	๒๒๒	๔๔๓	๖๙
๕.	บ้านนาขวาง	๒๙๓	๒๗๓	๕๖๖	๘๕
๖.	บ้านท้องคู้ง	๓๐๖	๓๐๒	๖๐๘	๑๑๖
๗.	บ้านชายทะเลกาหลง	๒๙๓	๓๓๑	๖๒๔	๑๓๒
๘.	บ้านบน	๒๒๓	๒๓๑	๔๕๔	๘๓
รวม		๒,๕๗๖	๒,๖๒๒	๕,๑๙๘	๙๘๓

ประชากรแยกตามอายุ

ช่วงอายุ	น้อยกว่า ๑ ปี	๑-๔	๕-๙	๑๐-๑๔	๑๕-๑๙	๒๐- ๒๔	๒๕- ๒๙	๓๐- ๓๔	๓๕- ๓๙
ชาย	๒๗	๑๑๕	๑๕๕	๑๖๖	๑๙๔	๒๑๓	๒๐๐	๒๔๑	๒๒๘
หญิง	๗	๑๐๗	๑๓๙	๑๖๔	๑๗๘	๑๘๔	๒๒๐	๒๓๒	๒๔๑
รวม	๓๔	๒๒๒	๒๙๔	๓๓๐	๓๗๒	๓๙๗	๔๒๐	๔๗๓	๔๖๙

ช่วงอายุ	๔๐- ๔๔	๔๕- ๔๙	๕๐- ๕๔	๕๕- ๕๙	๖๐- ๖๔	๖๕- ๖๙	๗๐- ๗๔	๗๕- ๗๙	๘๐- ๘๔	มากกว่า ๘๕
ชาย	๒๐๔	๒๓๐	๑๘๒	๑๓๘	๙๕	๗๑	๕๘	๓๘	๑๔	๗
หญิง	๒๖๕	๒๐๑	๑๘๕	๑๔๗	๑๐๓	๘๐	๖๖	๕๔	๒๘	๒๑
รวม	๔๖๙	๔๓๑	๓๖๗	๒๘๕	๑๙๘	๑๕๑	๑๒๔	๙๒	๔๒	๒๘

๑.๗ ด้านทรัพยากรธรรมชาติและสิ่งแวดล้อม

มีแหล่งน้ำตามธรรมชาติ ที่อยู่ในพื้นที่ตำบลกาหลงดังนี้

- | | |
|--------------------|-----------------------------|
| 1. คลองสุนัขหอน | ตั้งอยู่ ม.๑ , ๒ , ๖ |
| 2. คลองทุ่ง | ตั้งอยู่ ม.๔ , ๕ บ้านนาขวาง |
| 3. คลองตาเที่ยง | ทางรถไฟกาหลง |
| 4. คลองนาขวาง | ตั้งอยู่ ม.๔ , ๕ บ้านนาขวาง |
| 5. คลองขุด | ตั้งอยู่ ม.๔ , ๕ บ้านนาขวาง |
| 6. คลองตาตึง | ตั้งอยู่ ม.๖ บ้านท้องคู้ง |
| 7. คลองคุณหลวง | ตั้งอยู่ ม.๓ บ้านล่าง |
| 8. คลองกาหลง | ตั้งอยู่ ม.๘ บ้านบน |
| 9. คลองตาต้อ | ตั้งอยู่ ม.๖ บ้านท้องคู้ง |
| 10. คลองบางพลีน้อย | ตั้งอยู่ ม.๖ บ้านท้องคู้ง |

๒. โครงสร้างพื้นฐาน

๒.๑ การคมนาคม

การคมนาคมติดต่อระหว่างอำเภอ และจังหวัด รวมทั้งการคมนาคมภายในตำบลและหมู่บ้าน การคมนาคมหลักมี ๓ เส้นทาง รายละเอียด ดังนี้

๑. ถนนสายหลักที่ติดต่อกับอำเภอ ถนนพระราม ๒ (ถนนบุรี – ปากท่อ) ทางหลวงหมายเลข ๓๕
๒. ถนนภายในหมู่บ้านเป็นถนนคอนกรีต ถนนลาดยาง ถนนลงหินคลุก
๓. ทางรถไฟ สาย มหาชัย – แม่กลอง

ทะเบียนถนนในพื้นที่ตำบลกาหลง

หมายเลข สายทาง/ รหัส	ชื่อสายทาง	ความยาว (เมตร)	ชนิดของถนน		
			ลาดยาง(เมตร)	ค.ส.ล.(เมตร)	ลูกรัง/หินคลุก(เมตร)
กิล๑๐๐๐	ถนน ค.ส.ล.สายหมู่ที่ ๑	๑.๘๐		๑๑๖.๐๐	
กิล๑๐๐๑	ถนน ค.ส.ล.สายละเมียด	๖.๕๐		๑๕.๘๐	
กิล๑๐๐๒	ถนน ค.ส.ล.สายสุทัศน์ เกตุใจ	๑.๕๐		๗๐.๔๐	
กิล๑๐๐๓	ถนน ค.ส.ล.สายวัดกาหลง	๔.๐๐	๒๐๐.๐๐๐	๑๐๐.๐๐	
กิล ๒๐๐๐	ถนนลาดยางสายตรอกเข้าวัดกาหลง	๒.๕๐	๑๖๙.๐๐๐		
กิล ๒๐๐๑	ถนน ค.ส.ล.สายหมู่ที่๒	๑.๕๐		๑๓๐.๐๐	
กิล ๒๐๐๒	ถนน ค.ส.ล.สายเสี้ยแจ้	๕.๗๐		๔๓๕.๐๐	
กิล ๒๐๐๓	ถนน ค.ส.ล.สายคู่สวัสดิ์	๔.๐๐		๑๓๐.๐๐	
กิล ๒๐๐๔	ถนน หินคลุกสายตาขึ้น	๔.๐๐			๒๓๐.๐๐
กิล ๒๐๐๕	ถนน ค.ส.ล.สายฮกฮวดซิม	๔.๐๐		๘๑.๐๐	
กิล ๓๐๐๐	ถนน ค.ส.ล.สายงามสุนทรอุทิศ	๔.๐๐		๑๖๘.๕๐	
กิล ๓๐๐๑	ถนน ค.ส.ล.สายบ้านลุงแกม	๓.๐๐		๑๕๐.๐๐	
กิล ๓๐๐๒	ถนน หินคลุกสายบ้านลำยอง	๓.๐๐			๘๙.๐๐
กิล ๓๐๐๓	ถนน ค.ส.ล.สายบ้านช่างดิน	๓.๐๐		๑๖๙.๐๐	
กิล ๓๐๐๔	ถนน ค.ส.ล.สายक्रमบุญ	๑.๕๐		๑๕๐.๐๐	

กิล ๓๐๐๕	ถนน ค.ส.ล.สายซอยบ้านล่าง	๑.๕๐		๗๖.๐๐	
หมายเลข สายทาง/ รหัส	ชื่อสายทาง	ชนิดของถนน			
		ความยาว (เมตร)	ลาดยาง(เมตร)	ค.ส.ล.(เมตร)	ลูกรัง/หินคลุก(เมตร)
กิล ๔๐๐๐	ถนน ค.ส.ล.สายทางเข้าวัดนาขวาง	๕.๕๐		๓๐๐.๐๐	
กิล ๔๐๐๑	ถนน ค.ส.ล.สายทางโรงเรียนวัดนาขวาง	๕.๐๐		๗๒.๐๐	
กิล ๔๐๐๒	ถนน ค.ส.ล.สายทางข้างวัดนาขวาง	๕.๕๐		๘๐.๐๐	
กิล ๔๐๐๓	ถนน ค.ส.ล.สายทางหลังวัดนาขวาง	๔.๐๐		๗๑.๐๐	
กิล ๔๐๐๔	ถนน ค.ส.ล.สายบ้านศรีไพร	๒.๕๐		๕๘.๐๐	
กิล ๔๐๐๕	ถนน ค.ส.ล.สายหมู่ที่ ๔	๔.๐๐		๑๕๐.๐๐	
กิล ๔๐๐๖	ถนน ค.ส.ล.สายนาเกลือ	๑.๑๐		๓๕.๖๐	
กิล ๕๐๐๐	ถนน ค.ส.ล.สายทางเข้าหมู่บ้าน	๓.๐๐		๓๕๖.๐๐	
กิล ๕๐๐๑	ถนน หินคลุกสายหมู่ที่ ๕ ซอย ๑	๒.๐๐			๒๖.๖๐
กิล ๕๐๐๒	ถนน ค.ส.ล.สายหมู่ที่ ๕ ซอย ๒	๒.๕๐		๑๐๐.๐๐	
กิล ๕๐๐๓	ถนน ค.ส.ล.สายหมู่ที่ ๕ ซอย ๓	๒.๕๐		๗๓.๕๐	
กิล ๕๐๐๔	ถนน ค.ส.ล.สายหมู่ที่ ๕ ซอย ๔	๓.๐๐		๒๐๐.๐๐	
กิล ๕๐๐๕	ถนน ค.ส.ล.สายอีลัด	๑.๐๐		๔๐.๐๐	
กิล ๕๐๐๖	ถนน ค.ส.ล.สายซอยหมู่ที่ ๕	๑.๕๐		๓๔.๙๐	
กิล ๕๐๐๗	ถนน ค.ส.ล.สายบ้านจุก	๓.๐๐		๔๖.๐๐	

กิล ๕๐๐๘	ถนน ค.ส.ล.สายหมู่ที่ ๕	๓.๖๐		๑๖.๐๐	
กิล ๕๐๐๙	ถนน หินคลูกสายรถไฟ	๓.๐๐			๗๙.๐๐
หมายเลข สายทาง/ รหัส	ชื่อสายทาง	ชนิดของถนน			
		ความยาว (เมตร)	ลาดยาง(เมตร)	ค.ส.ล.(เมตร)	ลูกรัง/หินคลูก(เมตร)
กิล ๕๐๑๐	ถนนลูกรัง สายเลียบคลองทุ่ง	๒.๕๐			๒๕๐.๐๐
กิล ๖๐๐๐	ถนน ค.ส.ล.สายยู	๑.๕๐		๓๐๐.๐๐	
กิล ๖๐๐๑	ถนน ค.ส.ล.สายยู	๔.๐๐		๑๐๙.๒๐	
กิล ๖๐๐๒	ถนน ค.ส.ล.สายสมานอุทิศ	๑.๐๐		๑๕๐.๐๐	
กิล ๖๐๐๓	ถนน ค.ส.ล.สายท้องคู้ง	๔.๐๐		๓๓๗.๐๐	
กิล ๖๐๐๔	ถนน หินคลูกสายเชียง มีน้อย	๓.๐๐			๒๓๙.๐๐
กิล ๗๐๐๐	ถนน ค.ส.ล.สายหน้าวัดแก้วมงคล	๔.๐๐		๕๑๔.๐๐	
กิล ๗๐๐๑	ถนน ค.ส.ล.สายหมู่ที่ ๗	๒.๐๐		๕๐.๐๐	
กิล ๗๐๐๒	ถนน ค.ส.ล.สายศาลเจ้า	๖.๐๐		๓๐.๐๐	
กิล ๗๐๐๓	ถนน ค.ส.ล.สายปลุกป่า	๔.๐๐		๑๒๕.๐๐	
กิล ๗๐๐๔	ถนน ค.ส.ล.ทางลงอ้ง	๑.๑๐		๑๕๘.๐๐	
กิล ๘๐๐๐	ถนน ค.ส.ล.สายกำนันเข็มทอง	๑.๕๓		๑๖๓.๐๐	
กิล ๘๐๐๑	ถนน ค.ส.ล.สายซอยหลบหนี	๒.๐๐		๑๗๗.๐๐	
กิล ๘๐๐๒	ถนน ค.ส.ล.สายกิตธรรม	๒.๐๐		๖๐.๐๐	

กค ๔๐๐๓	ถนน ค.ส.ล.สายคุณพ่อปู่พัฒนา	๑.๐๐		๑๒๙.๙๐	
กค ๔๐๐๔	ถนน ค.ส.ล.สายบ้านกำนัน	๑.๕๐		๙๒.๗๐	

รวม ถนนลาดยาง ระยะทาง ๓๖๙.๐ เมตร ถนน ค.ส.ล. ระยะทาง ๕,๘๒๐.๕๐ เมตร ถนน หินคลุก/ลูกรัง ระยะทาง ๙๑๓.๖๐ เมตร

๒.๒ การประปา

การประปาหมู่บ้าน มีน้ำประปาใช้ทั้งหมด ๘ หมู่บ้าน

ทะเบียนบ่อบาดาลในพื้นที่ตำบลกาหลง

ลำดับ ที่	สถานที่ตั้ง	รหัสถัง	หอดัง ขนาด ความจุ (ลบ.ม.)	เครื่องสูบน้ำ ขนาดความจุ (แรงแม)	วัน เดือน ปี ที่ตรวจ	สภาพบ่อน้ำบาดาล		
						สามารถ ใช้งานได้	ชำรุด บางส่วน	ชำรุด ใช้งาน ไม่ได้
	หมู่ที่ ๑ บ้านกาหลง							
๑	วัดกาหลง (ข้างอุโบสถ)	๐๑-๐๐๑						
๒	วัดกาหลง (หลังศาลาสีริโว)	๐๑-๐๐๒						
	หมู่ที่ ๒ บ้านกลาง							
๓	ตรงข้ามที่ทำการองค์การบริหาร ส่วนตำบลกาหลง (ซอยห้องแถว นายโกศล มะลิวงศ์)	๐๒-๐๐๑		๕				
๔	ที่ทำการองค์การบริหารส่วนตำบล	๐๒-๐๐๒		๗.๕				

	กาหลง							
๕	ปากซอยเข้าบ้านนายแถม เกตุรวม	๐๓-๐๐๑		๗.๕				

ลำดับ ที่	สถานที่ตั้ง	รหัสถึง	หอดัง ขนาด ความจุ (ลบ.ม.)	เครื่องสูบน้ำ ขนาดความจุ (แรงแม้า)	วัน เดือน ปี ที่ตรวจ	สภาพบ่อน้ำบาดาล		
						สามารถ ใช้งานได้	ชำรุด บางส่วน	ชำรุด ใช้งาน ไม่ได้
	หมู่ที่ ๖ บ้านทองคั้ง							
๖	ข้างบ้านนายสุเมธ ศรีงามพ่อง	๐๖-๐๐๑		๕.๕				

๒.๓ การไฟฟ้า

จำนวนหมู่บ้านทั้ง ๘ หมู่บ้าน มีไฟฟ้าใช้ทั้งหมด

๒.๔ การโทรคมนาคม

มีตู้โทรศัพท์สาธารณะ จำนวน ๖ แห่ง

๒.๕ ที่อ่านหนังสือพิมพ์ประจำหมู่บ้าน

มีที่อ่านหนังสือพิมพ์ประจำหมู่บ้าน จำนวน ๔ แห่ง

๓. ด้านสังคม

๓.๑ การศึกษา

มีสถานศึกษาสังกัด สพฐ. จำนวน ๓ แห่ง

- * โรงเรียนวัดกาหลง
- * โรงเรียนบ้านนาขวาง
- * โรงเรียนบ้านชายทะเลกาหลง

มีศูนย์พัฒนาเด็กเล็ก จำนวน ๒ ศูนย์

- * ศูนย์พัฒนาเด็กเล็กบ้านกาหลง
- * ศูนย์พัฒนาเด็กเล็กวัดนาขวาง

๓.๒ การสาธารณสุข

มีสถานบริการสาธารณสุข จำนวน ๑ แห่ง คือ โรงพยาบาลส่งเสริมสุขภาพชุมชน

ตั้งอยู่หมู่ที่ ๘ บริเวณสถานีรถไฟกาหลง

๓.๓ การศาสนา

วัด/สำนักสงฆ์	จำนวน	๓ แห่ง	ดังนี้
* วัดกาหลง		ตั้งอยู่ หมู่ที่ ๑	บ้านกาหลงบน
* วัดนาขวาง		ตั้งอยู่ หมู่ที่ ๔	บ้านนาขวาง
* วัดแก้วมงคล (ชายทะเลกาหลง)		ตั้งอยู่ หมู่ที่ ๗	บ้านชายทะเลกาหลง

ศาลเจ้า จำนวน ๔ แห่ง ดังนี้

* ศาลพ่อปู่ปากคลองนาขวาง	ตั้งอยู่ หมู่ที่ ๑	บ้านกาหลง
* ศาลเจ้าพ่อกิมทัง	ตั้งอยู่ หมู่ที่ ๗	บ้านชายทะเลกาหลง
* ศาลพ่อแก่ละ	ตั้งอยู่ หมู่ที่ ๗	บ้านชายทะเลกาหลง
* ศาลตาหลวง	ตั้งอยู่ หมู่ที่ ๗	บ้านชายทะเลกาหลง

๓.๔ การรักษาความสงบเรียบร้อย

- * มีศูนย์ อปพร. จำนวน ๑ แห่ง มีสมาชิก ๒๐๐ คน

๔. ด้านเศรษฐกิจ

๔.๑ การประกอบอาชีพพื้นที่ตำบลกาหลงเป็นที่ราบลุ่มน้ำทะเลท่วมถึงพื้นที่บางส่วนติดทะเลด้านอ่าวไทย พื้นที่ส่วนใหญ่เป็นดินเค็ม เหมาะที่จะทำนาเกลือและการประมงชายฝั่งและเพาะเลี้ยง

สัตว์น้ำ

ประชากรส่วนใหญ่ประกอบอาชีพ ดังนี้

1. ทำการประมง
2. ทำนาเกลือ
3. เพาะเลี้ยงสัตว์น้ำเค็มและน้ำจืด
4. อาชีพรับจ้าง
5. ค้าขาย
6. รับราชการ
7. ประกอบธุรกิจส่วนตัว
8. ลูกจ้างภาคอุตสาหกรรม

สินค้าเศรษฐกิจสำคัญ

๑. เกลือ
๒. กะปิ
๓. สินค้าประมง อาหารทะเล

ด้านการจ้างงาน

ตำบลกาหลงเป็นแหล่งประมงสำคัญ มีศักยภาพทางเศรษฐกิจสูง เป็นที่ตั้งของโรงงานอุตสาหกรรมจำนวนมาก จึงมีการหลั่งไหลเข้ามาของแรงงานต่างด้าวโดยเฉพาะชาวพม่าซึ่งอาจจะมีผลกระทบในเรื่องการแย่งงานคนในพื้นที่อยู่บ้าง แต่ประชากรในตำบลก็ยังมีอัตราการว่างงานน้อย เนื่องจากศักยภาพและความแข็งแกร่งของเศรษฐกิจภาคอุตสาหกรรม และภาคเกษตรกรรมบางส่วนในพื้นที่

๔.๒ หน่วยธุรกิจในพื้นที่

* ธนาคาร	จำนวน	-	แห่ง
* โรงแรม	จำนวน	-	แห่ง
* ปั้มน้ำมันและก๊าซ	จำนวน	๒	แห่ง
* โรงสี	จำนวน	-	แห่ง
* ตู้ซ่อมรถ	จำนวน	๒	แห่ง
* ร้านเสริมสวย	จำนวน	๕	แห่ง
* ฟาร์มเลี้ยงปลา	จำนวน	๓	แห่ง
* โกดังเก็บเกลือ	จำนวน	๔	แห่ง
* โรงงานอุตสาหกรรม	จำนวน	๒๕	แห่ง

๕. ข้อมูลอื่น ๆ

๕.๑ ทรัพยากรธรรมชาติในพื้นที่

พื้นที่ในเขตตำบลกาหลงเป็นพื้นที่ลุ่มชายฝั่งทะเล มีป่าชายเลนและต้นโกงกาง ซึ่งเป็นทรัพยากรธรรมชาติอันอุดมสมบูรณ์พื้นที่ส่วนใหญ่เป็นดินเค็มเหมาะแก่การทำนาเกลือ

๕.๒ แหล่งท่องเที่ยว

มีป่าชายเลนที่อุดมสมบูรณ์ควรค่าแก่การอนุรักษ์ มีชายทะเลเป็นสถานที่ท่องเที่ยว มีศิลปะ วัฒนธรรม ประเพณีที่งดงาม สถานที่ท่องเที่ยวที่สำคัญ ได้แก่

๑. วัดกาหลง นักท่องเที่ยวนิยมเดินทางมานมัสการหลวงปู่ศุข ซึ่งตำบลกาหลงถือเป็นตำบลหนึ่งที่เป็นประตูสู่ภาคใต้อยู่ติดถนนพระราม ๒ การเดินทางสะดวก

๒. ชายทะเลกาหลง มีหาดทรายรูปร่างแปลกตาหากมาในช่วงเวลาที่เหมาะสม อาจพบปลาโลมา หรือปลาพะยูน สัตว์ทะเลหายาก และถือโอกาสเลือกซื้ออาหารทะเลสด และกะปิดี ๆ ที่เป็นสินค้าขึ้นชื่อของตำบลเป็นของฝากได้ด้วย ตำบลกาหลงยังมีสินค้า otop ระดับห้าดาว คือผลิตภัณฑ์น้ำพริก ของกลุ่มสตรีสาครบุรีอีกด้วย

๓. คลองสุนัขหอน สายน้ำที่เปรียบเสมือนเส้นเลือดใหญ่ที่หล่อเลี้ยงผู้คนริมฝั่งคลอง ด้วยความหลากหลายทางชีวภาพ ในยามค่ำคืนสามารถล่องเรือชมหิ่งห้อยได้

๕.๓ มวลชนจัดตั้ง

- ชุตลูกเสือชาวบ้าน	๑	รุ่น	รวมสมาชิก	๑๐๐ คน
- กลุ่มเกษตรกร	๒	กลุ่ม	จำนวน	๒ หมู่บ้าน
- กลุ่มแม่บ้าน/สตรี	๓	กลุ่ม	จำนวน	๓ หมู่บ้าน
- กลุ่มสหกรณ์น้ำ	๑	กลุ่ม		
- กลุ่มกองทุนหมู่บ้าน	๔	กลุ่ม	จำนวน	๔ หมู่บ้าน

ปัญหาขยะมูลฝอย

1. ปัญหาน้ำเน่าเสีย
2. ปัญหามลพิษทางอากาศ
3. ปัญหาป่าชายเลนเสื่อมโทรม
4. ปัญหาน้ำท่วม
5. ปัญหาแรงงานต่างด้าว
6. ปัญหายาเสพติด
7. ปัญหาโรคระบาด โรคติดต่อ

๗. ศักยภาพ และจุดเด่นของพื้นที่ (ที่เอื้อต่อการพัฒนาตำบล)

ตำบลกาหลงนับได้ว่าเป็นเมืองที่มีคุณลักษณะพิเศษที่มีความแตกต่างไปจากท้องถิ่นอื่นๆ ในหลายด้าน ซึ่งถือเป็นข้อได้เปรียบของเมืองในอันที่จะเอื้อประโยชน์ ต่อการนำไปใช้เป็นปัจจัยสำคัญ ในการพัฒนาท้องถิ่น ทั้งทางด้านเศรษฐกิจ สังคม การเมืองการบริหาร ซึ่งจุดเด่นอันเป็นข้อได้เปรียบของพื้นที่หรือ ศักยภาพ ของตำบลกาหลง พอจะสรุปได้ ดังนี้

๑. เป็นตำบลที่มีธรรมชาติ และทรัพยากรชายฝั่ง อาทิป่าโกงกาง โดยมีแนวชายทะเลยาวหลายกิโลเมตรที่เป็นแหล่งของสัตว์น้ำ สัตว์ทะเลที่หายาก อาทิ ปลาพะยูน ปลาโลมา เป็นต้น
๒. เป็นตำบลที่มีความเข้มแข็งทางด้านเศรษฐกิจ ทั้งภาคอุตสาหกรรมและเกษตรกรรมมีโรงงานอุตสาหกรรมเป็นจำนวนมากจึงมีการขยายโอกาสการสร้างงานในระดับสูง ประชาชนในพื้นที่ประกอบอาชีพประมงชายฝั่งซึ่งตำบลกาหลงเป็นแหล่งอาหารทะเลหลากหลายทั้ง กุ้ง หอย ปู ปลา โดยเฉพาะเป็นบริเวณที่มีหอยพิมซึ่งเป็นสัตว์ทะเลเศรษฐกิจชุกชุม เป็นแหล่งแปรรูปอาหารทะเลที่มีชื่อเสียงโดยเฉพาะกะปิกาหลง ด้านการเกษตรประชาชนนิยมประกอบอาชีพทำนาเกลือซึ่งพื้นที่ส่วนใหญ่ของตำบลเป็นดินเค็มเหมาะสำหรับการทำนาเกลือ เกลือกาหลงจึงเป็นที่รู้จักของนักท่องเที่ยวอีกอย่างหนึ่ง รวมถึงมีกลุ่มอาชีพจัดตั้งกันเองหลายกลุ่ม ที่มีชื่อเสียงคือ น้ำพริกสินค้า OTOP ขึ้นชื่อของจังหวัดโดยกลุ่มแม่บ้านสตรีสาครบุรี กลุ่มสตรีบ้านกาหลงบนรวมกลุ่มกันทำดอกไม้ประดิษฐ์ดอกไม้จันทน์ ดอกไม้ประดับในงานต่างๆ เป็นต้น
๓. มีแหล่งท่องเที่ยวที่เป็นที่นิยมของนักท่องเที่ยว คือ วัดกาหลง ผู้คนที่ผ่านไป – มา ต้องแวะมาสักการะหลวงปู่ศุข เกจิอาจารย์ดังผู้เป็นอาจารย์ของตี๋ใหญ่ รวมถึงเช่าเหรียญหลวงปู่ศุขไว้บูชา โดยเฉพาะรุ่นเสื้อแผ่นที่โด่งดัง
๔. เป็นเมืองศูนย์กลางทางการคมนาคม มีถนนพระราม ๒ ผ่านถือว่าเป็นประตูสู่ภาคใต้
๕. เป็นเมืองที่มีระบบสาธารณูปโภค สาธารณูปการที่สมบูรณ์แบบอันเอื้อประโยชน์ต่อการผลิตการลงทุนและการท่องเที่ยวของท้องถิ่น

๖. เป็นเมืองที่มีระบบการบำบัดน้ำเสียและการกำจัดขยะที่มีประสิทธิภาพ
๗. เป็นเมืองที่มีรูปแบบและระบบการปกครองที่เอื้อต่อการเข้ามามีส่วนร่วม โดยผู้บริหารส่งเสริมการมีส่วนร่วมของประชาชนในทุกระดับ
๘. มีระบบสาธารณสุขที่มีคุณภาพ โดยสถานอนามัยภายใต้การสนับสนุนของ อบต.กาหลง ซึ่งทาง อบต.ให้ความสำคัญต่อสุขภาพและอนามัยของประชาชนในพื้นที่จึงจัดสรรงบประมาณในการดำเนินการโครงการต่าง ๆ ทั้งที่ดำเนินการเอง และสนับสนุนหน่วยงานด้านสาธารณสุขทุกระดับ รวมทั้งให้ภาคเอกชนเข้ามามีส่วนร่วมจนเป็นที่ประจักษ์และได้รับรางวัลจากทั้งส่วนกลางและทางจังหวัดมาตลอด

แผนผังการบริหารงานขององค์การบริหารส่วนตำบลกาหลง

ฝ่ายบริหาร

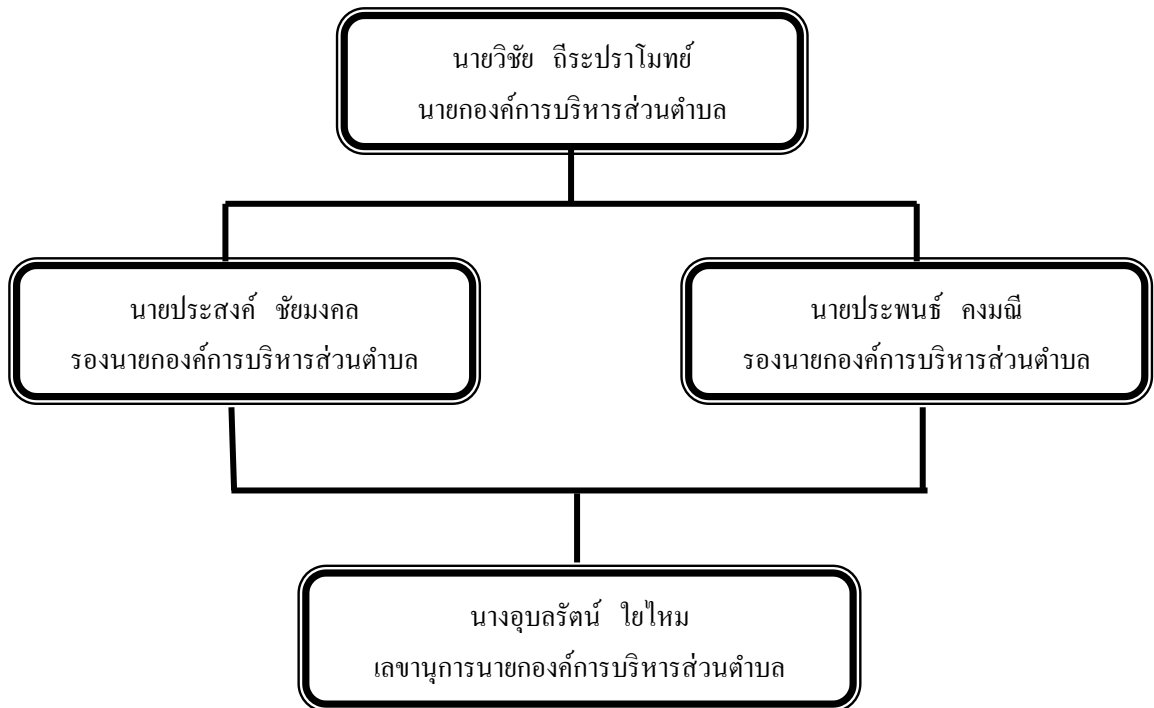

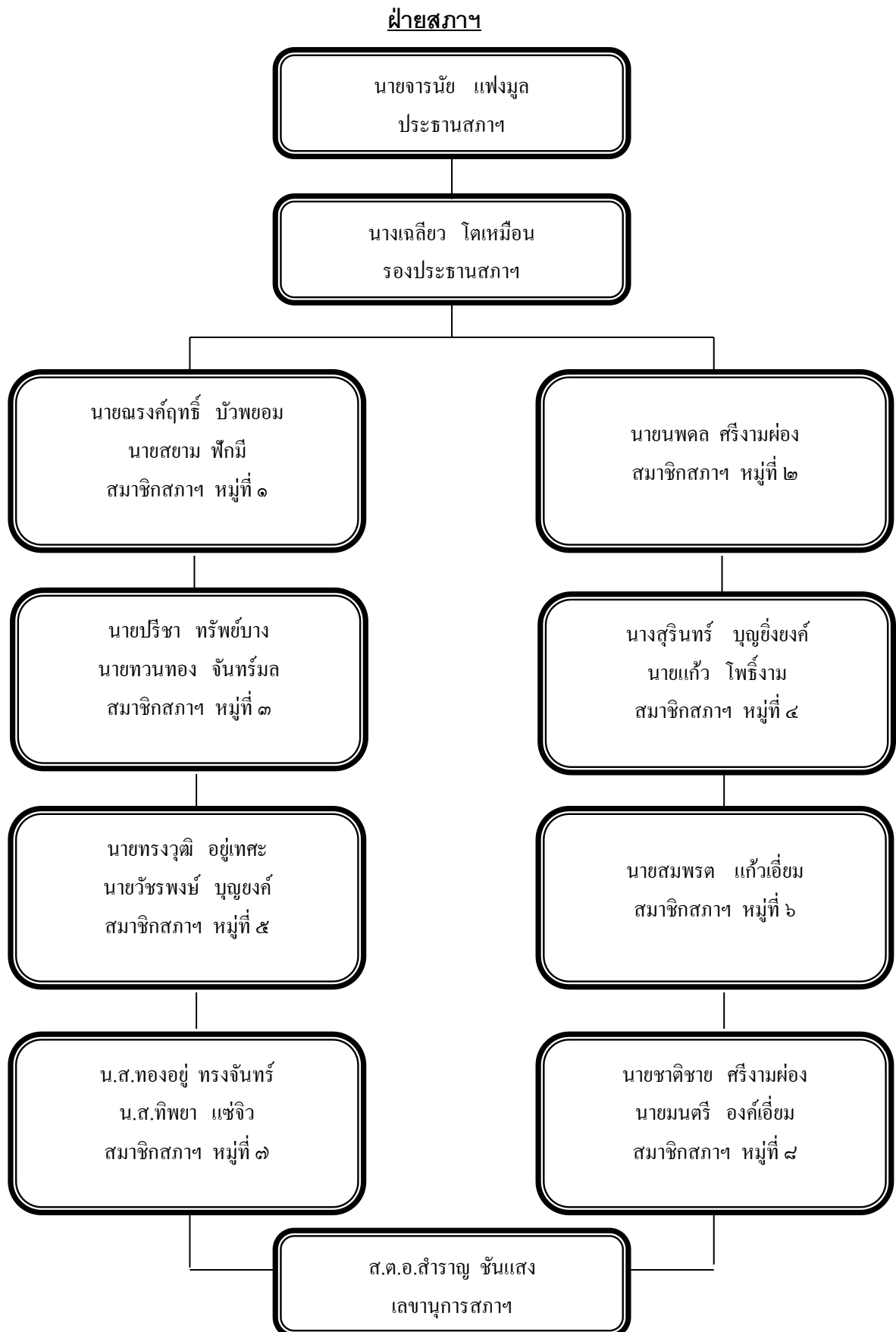

บทที่ ๓ วิเคราะห์ศักยภาพการพัฒนาท้องถิ่น

๓.๑ สรุปสถานการณ์การพัฒนา

<ul style="list-style-type: none"> - ปัจจุบันมีการกระจายอำนาจสู่ท้องถิ่นมากขึ้น ทำให้มีการกิจ อำนาจหน้าที่เพิ่มมากขึ้น - มีโครงการตามนโยบายรัฐ เช่น โครงการกองทุนหมู่บ้าน โครงการหนึ่งตำบลหนึ่ง – หนึ่งผลิตภัณฑ์ บ้านเอื้ออาทร ฯลฯ เป็นการกระตุ้นเศรษฐกิจของตำบล - มีถนนทางหลวงสาย ๓๕ (มหาชัย-จตุรพักตรพิมาน) ทำให้เอื้ออำนวยต่อการคมนาคม และการขนส่งผลผลิตทางการเกษตร - ประมงออกสู่ตลาด - พื้นที่ตำบลกาหลงส่วนใหญ่เป็นพื้นที่สีเขียวตามการวางผังเมืองรวมของจังหวัดซึ่งเป็นพื้นที่เกษตรกรรม ป่าไม้ ป่าชายเลนควรถูกอนุรักษ์ เหมาะแก่การท่องเที่ยวเชิงอนุรักษ์ และเป็นที่อยู่อาศัย 	<ul style="list-style-type: none"> - งบประมาณที่จะจัดสรรมีจำนวนน้อยไม่เพียงพอต่อความต้องการของประชาชน จึงไม่สามารถแก้ไขปัญหาความเดือดร้อนให้กับประชาชนในทุกด้านได้ครบ - มีการถ่ายโอนภารกิจลงสู่องค์กรบริหาร ส่วนตำบลเพิ่มมากขึ้นมีเจ้าหน้าที่และบุคลากรไม่เพียงพอ - สภาพการณ์ทางเศรษฐกิจในระดับประเทศในระดับภูมิภาคส่งผลกระทบต่อพัฒนาท้องถิ่น - ต้นทุนการผลิตทางการเกษตรมีราคาที่สูงขึ้นแต่ราคาผลผลิตทางการเกษตรยังคงไม่แน่นอน และคุณภาพสินค้ายังไม่ได้มาตรฐานเท่าที่ควร 	<ul style="list-style-type: none"> - ตำบลกาหลง มีพื้นที่เป็นที่ราบลุ่มชายฝั่งพื้นที่ส่วนใหญ่เหมาะแก่การทำเกษตร โดยเฉพาะนาเกลือ - เป็นแหล่งผลิตผลิตภัณฑ์ทางการเกษตรและสินค้าเกษตรแปรรูปที่มีชื่อเสียงเช่น กะปิ อาหารทะเลแปรรูป ฯลฯ - เป็นเมืองชายฝั่งมีพื้นที่ติดทะเลทำให้มีความอุดมสมบูรณ์ของทรัพยากรทางทะเลทำให้ประชากรมีรายได้เลี้ยงตัวเอง และส่งสินค้าออกสู่ตลาด - คลองสุนัขหอนซึ่งเป็นเส้นเลือดใหญ่หล่อเลี้ยงชีวิตผู้คนในตำบลกาหลง มีสภาพธรรมชาติที่สวยงามซึ่งสามารถพัฒนาศักยภาพและผลักดันเป็นแหล่งท่องเที่ยวได้ 	<ul style="list-style-type: none"> - การไม่มีเอกสารสิทธิในที่ดินทำกินเป็นของตนเอง - ราคาผลผลิตทางการเกษตรยังคงค่อนข้างต่ำและไม่แน่นอน ส่งผลกระทบต่อรายได้ของประชาชน - เส้นทางคมนาคมบางส่วนยังเป็นถนนลูกรัง และชำรุดทำให้การสัญจรไปมาลำบาก โดยเฉพาะในช่วงฤดูฝน - ขาดน้ำอุปโภคบริโภคและน้ำใช้การเกษตร - ขาดแหล่งน้ำตามธรรมชาติและที่ก่อสร้างขึ้นมีน้อย - ระดับการศึกษาของประชาชนโดยส่วนใหญ่อยู่ในระดับต่ำกว่าเกณฑ์
--	--	--	--

ปัจจัยภายนอก		ปัจจัยภายใน	
โอกาส	อุปสรรค	จุดแข็ง	จุดอ่อน
	<ul style="list-style-type: none"> - กลไกของรัฐ เช่น ระเบียบกฎหมายไม่เอื้อต่อการลงทุน - การกระจายอำนาจแบบก้าวกระโดด รัฐบาลไม่มีการเตรียมพร้อมให้กับท้องถิ่น ทำให้ขาดประสิทธิภาพในการบริหารจัดการ - สภาวะการณ์ทางเศรษฐกิจในระดับประเทศ ในระดับภูมิภาคส่งผลกระทบต่อพัฒนาท้องถิ่น - ปัญหาด้านประชาชนในเขต อบต. กาลัง ยังขาดความรู้และความเข้าใจในระบบการดำเนินงาน และระบบงานของ อบต. และ ยังขาดความรู้ความเข้าใจในการมีส่วนร่วมในการพัฒนา - ความทันสมัยและกระแสวัตุนิยม ทำให้ประชาชนในท้องถิ่นเห็นความสำคัญวัตุนิยมมากเกินความจำเป็น 	<ul style="list-style-type: none"> - มีป่าชายเลนที่ควรแก่การอนุรักษ์เนื่องจากเป็นทรัพยากรธรรมชาติที่หายาก และมีอยู่น้อย เหมาะแก่การท่องเที่ยวเชิงนิเวศน์ - เป็นที่ตั้งของโรงงานอุตสาหกรรมจำนวนมากเนื่องจากอยู่ใกล้แหล่งทรัพยากรและแหล่งผลิตภาคการเกษตร และมีแนวโน้มจะขยายตัวสูงขึ้น จึงมีโอกาสร้างงานมาก 	<ul style="list-style-type: none"> - ปัญหามลพิษจากภาคอุตสาหกรรมทำให้แหล่งน้ำเน่าเสีย และทรัพยากรธรรมชาติอันสวยงามถูกทำลาย - ปัญหาด้านประชาชนในเขต อบต. กาลัง ยังขาดความรู้และความเข้าใจในระบบการดำเนินงาน และระบบงานของ อบต. และยังขาดความรู้ความเข้าใจในการมีส่วนร่วมในการพัฒนา - ความทันสมัยและกระแสวัตุนิยม ทำให้ประชาชนในท้องถิ่นเห็นความสำคัญวัตุนิยมมากเกินความจำเป็น

บทที่ ๔

แผนยุทธศาสตร์การพัฒนา และแนวทางการพัฒนาในช่วงสามปี

.....

๔.๑ วิสัยทัศน์ การพัฒนาองค์การบริหารส่วนตำบลกาหลง (VISION)

“ เป็นตำบลแห่งการเรียนรู้ และแหล่งท่องเที่ยวเชิงวัฒนธรรม ท่ามกลางสภาพแวดล้อมที่สวยงาม ประชาชนอยู่ดีมีสุขภายใต้หลักปรัชญาเศรษฐกิจพอเพียง “

๔.๒ พันธกิจองค์การบริหารส่วนตำบลกาหลง (MISSION)

- ๑.พัฒนาความเข้มแข็งทางด้านเศรษฐกิจของประชาชน ให้ชุมชนตัวเองและครอบครัว ภายใต้หลักปรัชญาเศรษฐกิจพอเพียง
- ๒.ส่งเสริมยกระดับ คุณธรรม จริยธรรมด้านการบริหารจัดการขององค์การบริหารส่วนตำบลกาหลงภายใต้หลักเกณฑ์ของการบริหารจัดการบ้านเมืองที่ดี
- ๓.ยกระดับมาตรฐานการเรียนการสอนท้องถิ่น พัฒนาสู่การเรียนรู้ตลอดชีวิต
- ๔.ส่งเสริมสนับสนุนประชาชนให้เข้าใจในบทบาทหน้าที่ พัฒนาการเมืองภาคประชาชน เพื่อการมีส่วนร่วมและการตรวจสอบจากประชาชน
- ๕.ส่งเสริม สืบสานวัฒนธรรม ประเพณี ภูมิปัญญาท้องถิ่น
- ๖.ปรับปรุงพัฒนาศักยภาพแหล่งท่องเที่ยวภายในตำบลให้มีมนต์เสน่ห์ดึงดูดใจนักท่องเที่ยว
- ๗.พัฒนาสู่ความเป็นครัวโลกทางด้านอาหารทะเลและศูนย์กลางภาคการเกษตร
- ๘.ส่งเสริมสุขอนามัยของประชาชน ห่างไกลจากโรคภัย และพัฒนาให้เป็นพื้นที่ปลอดโรค
- ๙.ส่งเสริมพัฒนา ภูมิทัศน์สภาพแวดล้อมภายในตำบลให้น่าอยู่

๔.๓ จุดมุ่งหมายการพัฒนาองค์การบริหารส่วนตำบลกาหลง (GOAL)

- ๑.ยกระดับคุณภาพชีวิตของประชาชน ผู้ด้อยโอกาสได้รับการดูแล และเข้าถึงโอกาสทางสังคม
- ๒.เศรษฐกิจเข้มแข็ง ประชาชนมีอาชีพหลัก อาชีพเสริม เลี้ยงดูตนเองและครอบครัว ภายใต้หลักปรัชญาเศรษฐกิจพอเพียง
- ๓.อบต.กาหลงโปร่งใส ถูกต้องตามหลักธรรมาภิบาล สามารถตรวจสอบได้
- ๔.ประชาชนได้รับโอกาสในการเรียนรู้อย่างเท่าเทียมกัน ตลอดจนมีพัฒนาการทางสติปัญญาสูงขึ้น
- ๕.วัฒนธรรม ประเพณี ภูมิปัญญาท้องถิ่นได้รับการอนุรักษ์ สืบทอดสู่อนุชนรุ่นหลัง
- ๖.เป็นแหล่งท่องเที่ยวทางเลือกใหม่ ใกล้ใจกลางเมือง

๗. เป็นศูนย์กลางด้านการประมง เกษตรกรรมของภูมิภาค
๘. ประชาชนมีสุขภาพ อนามัยแข็งแรง ปราศจากโรค
๙. ประชาชนมีคุณภาพชีวิตที่ดีท่ามกลางสภาพแวดล้อมที่สวยงามน่าอยู่ ปราศจากมลพิษ และเป็นปอดแห่งใหม่ของภูมิภาค
๑๐. ประชาชนรู้จัก เข้าใจบทบาทหน้าที่ของตนในระบบประชาธิปไตยอันมีพระมหากษัตริย์ทรงเป็นประมุข

๔.๔ ยุทธศาสตร์และแนวทางการพัฒนาในช่วง ๓ ปี

1. ยุทธศาสตร์การพัฒนากองเมือง – การบริหาร

แนวทางการพัฒนา

- เสริมสร้างศักยภาพบุคลากรและบริหารการจัดการองค์กร
- ส่งเสริมและพัฒนาศักยภาพของผู้นำท้องถิ่น
- ส่งเสริมการมีส่วนร่วมของประชาชน

๒. ยุทธศาสตร์การพัฒนาศักยภาพสังคมและความมั่นคงของมนุษย์

แนวทางการพัฒนา

- การรักษาความสงบเรียบร้อยของท้องถิ่น
- การสร้างสังคมให้มีความเข้มแข็ง
- การบริหารการจัดการด้านสังคมสงเคราะห์และยกระดับคุณภาพชีวิตผู้ด้อยโอกาส
- การป้องกันและแก้ไขปัญหายาเสพติด

๓. ยุทธศาสตร์การพัฒนาศึกษา ศาสนาและวัฒนธรรม

แนวทางการพัฒนา

- การบริหารการจัดการองค์การการศึกษาและองค์ความรู้
- ส่งเสริมการเรียนรู้ และพัฒนาสื่อการเรียนการสอน
- การพัฒนาครูและบุคลากรทางการศึกษา
- ส่งเสริมและพัฒนาด้านการศาสนา อนุรักษ์ประเพณีและวัฒนธรรมท้องถิ่น

4. ยุทธศาสตร์การพัฒนาศาธารณสุข กีฬาและนันทนาการ

แนวทางการพัฒนา

- การบริหารจัดการองค์กรและพัฒนาระบบบริการสาธารณสุข
- การป้องกัน ควบคุม และบำบัดโรค
- ส่งเสริมและพัฒนากีฬาเพื่อสุขภาพและความเป็นเลิศ

๕. ยุทธศาสตร์การพัฒนาโครงสร้างพื้นฐานและสิ่งแวดล้อม

แนวทางการพัฒนา

- การวางผังเมืองและการใช้ประโยชน์ที่ดิน
- การศึกษา พัฒนาและปรับปรุงสาธารณูปโภค สาธารณูปการ
- ส่งเสริมให้มีการพัฒนาทรัพยากรธรรมชาติและสิ่งแวดล้อม
- การบริหารจัดการปัญหาสิ่งแวดล้อมอย่างมีประสิทธิภาพ

๖. ยุทธศาสตร์การพัฒนาเศรษฐกิจ

แนวทางการพัฒนา

- ส่งเสริมและสนับสนุนการพาณิชย์และการบริการ
- ส่งเสริม สนับสนุนการประกอบอาชีพและพัฒนาศักยภาพกลุ่มอาชีพ
- ส่งเสริมและสนับสนุนการเป็นศูนย์กลางครัวเรือน ในด้านอาหารทะเลและด้านการเกษตร
- ส่งเสริมและสนับสนุนการท่องเที่ยว
- ส่งเสริมและสนับสนุนปรัชญาเศรษฐกิจพอเพียง

แผนพัฒนาเศรษฐกิจและสังคมแห่งชาติ ฉบับที่ ๑๑ (พ.ศ.๒๕๕๖ - ๒๕๕๙)

สรุปสาระสำคัญของทิศทางและยุทธศาสตร์ของแผนพัฒนาฯ ฉบับที่ ๑๑

๑. บทนำ

การจัดทำแผนพัฒนาประเทศของไทยนับตั้งแต่แผนพัฒนาฯ ฉบับแรกเมื่อปี ๒๕๐๔ จนถึงแผนพัฒนาฯ ฉบับที่ ๑๐ มีพัฒนาการมาอย่างต่อเนื่องภายใต้สถานการณ์และเงื่อนไข รวมทั้งการเปลี่ยนแปลงในมิติต่างๆ ทั้งภายในและภายนอกประเทศ โดยเฉพาะในช่วงของแผนพัฒนาฯ ฉบับที่ ๘ การพัฒนาประเทศอยู่ภายใต้กระแสโลกาภิวัตน์ จึงเป็นจุดเปลี่ยนกระบวนทัศน์ของการวางแผนที่ยึด **“คนเป็นศูนย์กลางการพัฒนา”** ตามแนวพระราชดำรัส **“เศรษฐกิจพอเพียง”** มี **“การพัฒนาแบบองค์รวม”** และเริ่มให้ความสำคัญกับกระบวนการมีส่วนร่วมของภาคีการพัฒนา ต่อมาในช่วงของแผนพัฒนาฯ ฉบับที่ ๙ และฉบับที่ ๑๐ ได้นำ **“น้อมนำหลักปรัชญาของเศรษฐกิจพอเพียงเป็นปรัชญาแนวทางในการพัฒนาและบริหารประเทศ”**

ผลการพัฒนาภายใต้แผนพัฒนาเศรษฐกิจและสังคมแห่งชาติตลอดระยะเวลาเกือบ ๕๐ ปีที่ผ่านมา สามารถสร้างความเจริญก้าวหน้า ยกระดับการพัฒนาประเทศไทยจากที่เคยอยู่ในกลุ่ม

ประเทศด้อยพัฒนาไปอยู่ในกลุ่มประเทศกำลังพัฒนา ประชาชนมีคุณภาพชีวิตและรายได้ดีขึ้น มีอายุยืนยาว และมีการศึกษาสูงขึ้น การพัฒนาประเทศภายใต้หลักปรัชญาของเศรษฐกิจพอเพียงตั้งแต่แผนพัฒนาฯ ฉบับที่ ๘ เป็นต้นมาได้สร้างภูมิคุ้มกันให้เกิดขึ้นในสังคมหลายด้านและนำพาประเทศรอดพ้นจากวิกฤตการณ์ทางเศรษฐกิจและสังคมได้หลายคราว อาทิ วิกฤตต้มยำกุ้ง สึนามิ และวิกฤตเศรษฐกิจโลก

ในช่วงเวลาของการจัดทำแผนพัฒนาฯ ฉบับที่ ๑๑ ประเทศไทยต้องเผชิญกับสถานการณ์ทางเศรษฐกิจและสังคมทั้งภายในและภายนอกประเทศที่เปลี่ยนแปลงอย่างรวดเร็วและส่งผลกระทบต่อความเป็นอยู่ของประชาชนอย่างกว้างขวาง กระบวนการจัดทำแผนจึงจำเป็นต้องศึกษาวิเคราะห์สถานการณ์ต่างๆ เพื่อใช้ประกอบการจัดทำแผนพัฒนาฯ ฉบับที่ ๑๑ และคำนึงถึงความสอดคล้องกับบทบัญญัติของรัฐธรรมนูญแห่งราชอาณาจักรไทย พ.ศ. ๒๕๕๐ ที่กำหนดให้รัฐต้องส่งเสริมการมีส่วนร่วมของประชาชนในการกำหนดนโยบายและวางแผนพัฒนาเศรษฐกิจและสังคมของประเทศ

สำนักงานคณะกรรมการพัฒนาการเศรษฐกิจและสังคมแห่งชาติ จึงได้จัดทำทิศทางแผนพัฒนาฯ ฉบับที่ ๑๑ ภายใต้กระบวนการมีส่วนร่วมจากทุกภาคส่วนจากการประชุมระดมความคิดเห็นของประชาชนตั้งแต่ในระดับชุมชน หมู่บ้าน และภาค รวมทั้งได้นำเสนอแนวคิดและทิศทางของแผนพัฒนาฯ ฉบับที่ ๑๑ ในเวทีระดับประเทศในการประชุมประจำปี ๒๕๕๑ ของ สศช. เมื่อวันที่ ๖ สิงหาคม ๒๕๕๑ สำนักงานฯ ได้นำความคิดเห็นและข้อเสนอแนะอย่างกว้างขวางจากเวทีต่างๆ มาปรับปรุงร่างทิศทางและยุทธศาสตร์การพัฒนาประเทศในระยะของแผนพัฒนาฯ ฉบับที่ ๑๑ ให้มีความชัดเจน สามารถนำไปปฏิบัติได้อย่างเป็นรูปธรรม และนำเสนอคณะรัฐมนตรีรับทราบความก้าวหน้าการจัดทำแผนพัฒนาฯ ฉบับที่ ๑๑ (พ.ศ.๒๕๕๖-๒๕๕๙) เมื่อวันที่ ๒๖ ตุลาคม ๒๕๕๑

๒. การขับเคลื่อนปรัชญาของเศรษฐกิจพอเพียงกับการสร้างภูมิคุ้มกันการพัฒนาประเทศ

ผลการพัฒนาประเทศในช่วงแผนพัฒนาฯ ฉบับที่ ๑ – ๗ มีข้อสรุปว่า เศรษฐกิจก้าวหน้า สังคม ทรัพยากรธรรมชาติและสิ่งแวดล้อมมีปัญหา การพัฒนาไม่ยั่งยืน นำไปสู่การปรับเปลี่ยนกระบวนการวางแผนในช่วงของแผนพัฒนาฯ ฉบับที่ ๘ โดยยึดแนวพระราชดำรัส “เศรษฐกิจพอเพียง” และต่อเนื่องมาในช่วงของแผนพัฒนาฯ ฉบับที่ ๙ และ ๑๐ การประยุกต์ใช้ปรัชญาของเศรษฐกิจพอเพียงในช่วงแผนพัฒนาฯ ฉบับที่ ๑๐ มีความก้าวหน้า ภาคส่วนต่างๆ ได้นำไปปฏิบัติ กว้างขวางขึ้น ภาครัฐ กำหนดเป็นนโยบายและแนวการปฏิบัติ อาทิ การจัดระเบียบทางการคลัง การรักษาเสถียรภาพระบบสถาบันการเงิน การลงทุนในโครงการขนาดใหญ่อย่างมีเหตุผล และบริหารความเสี่ยงอย่างมีประสิทธิภาพ ภาคธุรกิจเอกชน ประยุกต์ใช้ในมิติการผลิต การลงทุนที่ใช้วัตถุดิบในประเทศและภูมิปัญญาท้องถิ่น ผลิตภัณฑ์ที่เป็นมิตรกับสิ่งแวดล้อม การบริหารธุรกิจที่เน้นความพอประมาณ ประหยัด มีการวิจัย และแบ่งผลกำไรคืนสู่สังคมและพนักงาน สถาบันวิชาการ เร่งสร้างองค์ความรู้ จัดทำหลักสูตรการเรียนการสอน การฝึกอบรม การจัดเวทีแลกเปลี่ยนเรียนรู้

เกี่ยวกับหลักปรัชญาของเศรษฐกิจพอเพียง ภาคเกษตร ใช้รูปแบบเกษตรทฤษฎีใหม่อย่างแพร่หลาย ทำให้ประชาชนพอมีพอกิน ลดรายจ่าย สร้างรายได้ ฟังตนเอง และเกิดความมั่นคง ชุมชนเน้นการมีส่วนร่วม การฟังตนเอง พัฒนาวัฒนธรรม คุณภาพชีวิต ครอบครัว มีสัมพันธ์ภาพและการฟังฟังตนเองดีขึ้น รายได้พอเพียง ที่อยู่อาศัยมั่นคง ประชาชนน้อมนำไปเป็นแนวทางการดำเนินชีวิต

อย่างไรก็ตาม ถึงแม้สังคมไทยจะมีภูมิคุ้มกันเพิ่มขึ้นหลายด้าน แต่ยังไม่เพียงพอต่อการต้านทานวิกฤตเศรษฐกิจ สังคม และภัยธรรมชาติที่เกิดขึ้นรวดเร็วและมีแนวโน้มรุนแรงขึ้นในอนาคต ดังนั้น การประยุกต์ใช้ปรัชญาของเศรษฐกิจพอเพียงในช่วงต่อไป นอกจากจะต้องเร่งผลักดันให้ภาคส่วนต่างๆ น้อมนำไปประยุกต์ใช้อย่างกว้างขวางแล้ว ต้องให้ความสำคัญกับการเชื่อมโยงไปสู่การเสริมสร้างความเป็นธรรมในสังคม และการพัฒนาศักยภาพของประชาชนให้สามารถใช้องค์ความรู้ เทคโนโลยีและนวัตกรรมที่นำไปสู่ความคิดสร้างสรรค์ อันเป็นพื้นฐานที่จำเป็นต่อการสร้างภูมิคุ้มกันให้เกิดขึ้นในทุกมิติเพื่อป้องกันปัจจัยเสี่ยงต่างๆ และวางรากฐานการพัฒนาประเทศให้เข้มแข็ง ฟังตนเองได้อย่างยั่งยืน

๓. การประเมินสถานการณ์ ความเสี่ยงและการสร้างภูมิคุ้มกันของประเทศ

๓.๑ สถานการณ์การเปลี่ยนแปลงที่มีผลต่อการพัฒนาประเทศ

๓.๑.๑ การเปลี่ยนแปลงในระดับโลกที่สำคัญ ได้แก่

๑) การเปลี่ยนแปลงกฎ กติกาใหม่ของโลก การเปลี่ยนแปลงด้านต่างๆ ในโลกรวมถึงวิกฤตเศรษฐกิจที่ผ่านมาส่งผลให้เกิดการปรับเปลี่ยนกฎระเบียบในการบริหารจัดการเศรษฐกิจโลก และการดำเนินเศรษฐกิจในระบบทุนนิยม ครอบคลุมถึงกฎ ระเบียบด้านการค้าการลงทุน การเงิน การคุ้มครองทรัพย์สินทางปัญญา พันธกรณีและข้อตกลงเกี่ยวกับการเปลี่ยนแปลงสภาพภูมิอากาศ มาตรการทางการค้าที่เกี่ยวข้องกับการแก้ไขปัญหาโลกร้อน และกฎ ระเบียบด้านสังคมมีบทบาทสำคัญมากขึ้น โดยเฉพาะด้านสิทธิมนุษยชน ที่ให้ความสำคัญกับการส่งเสริมให้เกิดความเคารพและรักษาศักดิ์ศรีความเป็นมนุษย์ของทุกคนอย่างเท่าเทียมกัน อาจเป็น โอกาสหรืออุปสรรคต่อการพัฒนาประเทศในระยะต่อไป

๒) การปรับตัวเข้าสู่เศรษฐกิจโลกแบบหลายศูนย์กลาง การขยายตัวของข้าวจ้างอำนาจทางเศรษฐกิจใหม่ อาทิ บราซิล รัสเซีย อินเดีย และจีน ส่งผลต่อการรวมกลุ่มทางเศรษฐกิจในภูมิภาคต่างๆ ของโลกจะมีมากขึ้น และการรวมกลุ่มเศรษฐกิจที่สำคัญต่อประเทศไทยในช่วงแผนพัฒนาฯ ฉบับที่ ๑๑ ได้แก่ การรวมกลุ่มในกรอบอนุภูมิภาค และการเป็นประชาคมอาเซียนในปี ๒๕๕๘ รวมทั้งกรอบความร่วมมืออื่นๆ อาทิ กรอบความร่วมมือเอเชีย-แปซิฟิก จะมีผลกระทบต่อการพัฒนาเศรษฐกิจและสังคมของไทย โดยเฉพาะการพัฒนาทรัพยากรมนุษย์ที่จะรองรับการรวมกลุ่มทางเศรษฐกิจ

๓) การเข้าสู่สังคมผู้สูงอายุของโลก ในช่วงแผนพัฒนาฯ ฉบับที่ ๑๑ ประชากรสูงอายุในโลกจะเพิ่มขึ้นอีก ๘๑.๘๖ ล้านคน การเป็นสังคมผู้สูงอายุของประเทศต่างๆ มีผลกระทบต่อการเคลื่อนย้ายกำลังคนข้ามประเทศ เกิดความหลากหลายทางวัฒนธรรม ขณะเดียวกัน โครงสร้างการผลิตเปลี่ยนจากการใช้แรงงานเข้มข้นเป็นการใช้องค์ความรู้และเทคโนโลยีมากขึ้น ควบคู่กับการพัฒนาเทคโนโลยีเพื่อใช้ทดแทนกำลังแรงงานที่ขาดแคลน โครงสร้างการใช้จ่าย

งบประมาณเปลี่ยนแปลงไป ประเทศที่เข้าสู่สังคมผู้สูงอายุจะมีรายจ่ายด้านสุขภาพเพิ่มขึ้น ทำให้งบประมาณสำหรับการลงทุนพัฒนาด้านอื่นๆ ลดลง

๔) การเปลี่ยนแปลงภูมิอากาศโลก ในช่วง ๓๐ ปีที่ผ่านมา อุณหภูมิโลกสูงขึ้น โดยเฉลี่ย ๐.๒ องศาเซลเซียสต่อทศวรรษ ส่งผลให้สภาพภูมิอากาศแปรปรวน ก่อให้เกิดภัยพิบัติทางธรรมชาติบ่อยครั้งและทวีความรุนแรง อาทิ แผ่นดินไหว ดินถล่ม ภูเขาไฟระเบิด อุทกภัย วาตภัย ภัยแล้ง ไฟป่า ระบบนิเวศในหลายพื้นที่ของโลกอ่อนแอ สูญเสียพันธุ์พืชและสัตว์ พื้นผิวโลกเปลี่ยนแปลงทางกายภาพ โดยเฉพาะการสูญเสียพื้นที่ชายฝั่งเนื่องจากระดับน้ำทะเลที่สูงขึ้น นำไปสู่การย้ายถิ่นของประชากรที่อยู่อาศัยบริเวณชายฝั่งทะเล รวมทั้งสร้างความเสียหายต่อโครงสร้างพื้นฐาน เขตท่องเที่ยว เขตอุตสาหกรรมที่มีการลงทุนสูงบริเวณพื้นที่ชายฝั่ง การระบาดของโรคและแมลงศัตรูพืชจากสภาพอากาศที่เปลี่ยนแปลง สร้างความเสียหายแก่ผลผลิตทางการเกษตรและธัญญาหารของโลก รวมทั้งกระทบต่อภาคสังคม อาทิ ปัญหาความยากจน การอพยพย้ายถิ่น และการแข่งขันทรัพยากร

๕) ความมั่นคงทางอาหารและพลังงานของโลกมีแนวโน้มจะเป็นปัญหาสำคัญ ความต้องการพืชพลังงาน สินค้าเกษตรและอาหารมีแนวโน้มเพิ่มขึ้นจากการเพิ่มประชากรโลก แต่การผลิตพืชอาหารลดลงด้วยข้อจำกัดด้านพื้นที่ เทคโนโลยีที่มีอยู่ และการเปลี่ยนแปลงของภูมิอากาศ ทำให้เกิดความขัดแย้งระหว่างการผลิตพืชอาหารและพืชพลังงานในอนาคต ส่งผลให้ผลผลิตอาหารสู่ตลาดลดลง ไม่เพียงพอกับความต้องการของประชากรโลก หรือมีราคาสูงเกินกว่ากำลังซื้อ โดยเฉพาะในกลุ่มประเทศยากจน อาจนำไปสู่การเกิดวิกฤตอาหารโลก

๖) ความก้าวหน้าทางเทคโนโลยี ทั้งเทคโนโลยีสารสนเทศและการสื่อสาร นาโนเทคโนโลยี เทคโนโลยีชีวภาพ และเทคโนโลยีเกี่ยวกับการทำงานของสมองและจิต อาจเป็นโอกาสในการพัฒนา หรือเป็นภัยคุกคาม อาทิ การจารกรรมข้อมูลธุรกิจหรือข้อมูลส่วนบุคคล ประเทศที่พัฒนาเทคโนโลยีได้ช้าจะกลายเป็นผู้ซื้อและมีผลิตภาพต่ำ ไม่สามารถแข่งขันกับประเทศอื่นๆ และการเข้าถึงเทคโนโลยีที่ไม่เท่าเทียมกันของกลุ่มคนในสังคมจะทำให้เกิดความเหลื่อมล้ำในการพัฒนาจึงเป็นความท้าทายในการเพิ่มขีดความสามารถในการแข่งขันและลดความเหลื่อมล้ำ

๗) การก่อการร้ายสากลเป็นภัยคุกคามประชาคมโลก การก่อการร้ายและอาชญากรรมข้ามชาติมีแนวโน้มขยายตัวทั่วโลกและรุนแรง มีรูปแบบและโครงข่ายที่ซับซ้อนมากขึ้น ส่งผลกระทบต่อความมั่นคงของประเทศ ต้องเตรียมความพร้อมและสร้างความร่วมมือในเวทีระหว่างประเทศ เพื่อปกป้องผลประโยชน์ของชาติจากภัยก่อการร้าย

๓.๑.๒ การเปลี่ยนแปลงภายในประเทศที่สำคัญ พิจารณาได้จาก

๑) **ด้านเศรษฐกิจ** เศรษฐกิจไทยมีภูมิคุ้มกันด้านการเงินจากการพัฒนาระบบบริหารความเสี่ยง การเพิ่มแรงขับเคลื่อนจากภาคเศรษฐกิจในประเทศ และการใช้พลังงานทดแทนเพิ่มขึ้น ขณะที่เสถียรภาพทางการคลังเป็นปัจจัยเสี่ยงในระยะต่อไปเนื่องจากภาระหนี้สาธารณะที่สูงขึ้นจากการดำเนินมาตรการกระตุ้นเศรษฐกิจในช่วงแผนพัฒนาฯ ฉบับที่ ๑๑ ส่วนศักยภาพทางเศรษฐกิจมุ่งสร้างฐานรายได้ใหม่จากภาคบริการและเศรษฐกิจสร้างสรรค์ เนื่องจากภาคอุตสาหกรรมเริ่มมีข้อจำกัดจากกฎ ระเบียบด้านสิ่งแวดล้อม การยอมรับจากชุมชน และการดำเนินการตามขั้นตอนของรัฐธรรมนุญ ต้องพึ่งวัตถุดิบ ทุน องค์ความรู้ และเทคโนโลยีจากภายนอก ทำให้โครงสร้างอุตสาหกรรมมีความเปราะบางต่อการเปลี่ยนแปลงจากภายนอก ขณะที่ภาคเกษตรได้รับผลกระทบจากฐานทรัพยากรธรรมชาติเสื่อมโทรม ต้องพึ่งปัจจัยการผลิตจากต่างประเทศ ทำให้มีต้นทุนการผลิตสูง พื้นที่มีจำกัดและถูกใช้ไปเพื่อกิจการอื่น แรงงานภาคเกษตรมีแนวโน้มลดลง และการเชื่อมโยงผลผลิตเกษตรกับภาคอุตสาหกรรมเกษตรเพื่อเพิ่มมูลค่ายังอยู่ในวงจำกัดและล่าช้า

๒) **ด้านสังคม** ในช่วงแผนพัฒนาฯ ฉบับที่ ๑๑ ประเทศไทยได้ก้าวสู่สังคมผู้สูงอายุ และจะเป็นสังคมผู้สูงอายุอย่างสมบูรณ์ในอีก ๑๕ ปีข้างหน้า ส่งผลให้เกิดการขาดแคลนกำลังคนในอนาคต ขณะที่คุณภาพการศึกษามีปัญหาทำให้การเพิ่มผลิตภาพแรงงานทำได้ยาก สังคมมีความเป็นปัจเจกสูง มีวิถีชีวิตเชื่อมโยงกับความหลากหลายทางวัฒนธรรมจากต่างประเทศมากขึ้น เกิดความเสื่อมถอยด้านคุณธรรมจริยธรรม ขณะที่ชนชั้นกลางมีน้อยไม่เพียงพอในการสร้างกิจกรรมทางเศรษฐกิจ เกิดความเหลื่อมล้ำในสังคมนำไปสู่ความขัดแย้ง และครอบครัวไม่สามารถดูแลสมาชิกได้เต็มศักยภาพ อย่างไรก็ตาม ความรับผิดชอบต่อสังคมที่นำไปสู่การมีธรรมาภิบาลได้รับความสำคัญมากขึ้น

๓) **ด้านทรัพยากรธรรมชาติและสิ่งแวดล้อม** ที่มีความเสื่อมโทรม การเปลี่ยนแปลงสภาพภูมิอากาศจากภาวะโลกร้อนส่งผลซ้ำเติมให้ปัญหาทรัพยากรธรรมชาติและสิ่งแวดล้อมทวีความรุนแรง มีผลกระทบต่อผลิตภาคเกษตร ความมั่นคงด้านอาหารและพลังงาน เป็นปัจจัยสำคัญที่ท้าทายต่อการพัฒนาในระยะต่อไป

๔) **การพัฒนาภาค พื้นที่ และชุมชน** มีปัญหาความไม่เท่าเทียมด้านรายได้ระหว่างภาค กรุงเทพมหานครและภาคกลางยังคงมีบทบาทสำคัญต่อเศรษฐกิจของประเทศ ขณะที่คนจนยังกระจุกตัวอยู่ในภาคตะวันออกเฉียงเหนือและภาคเหนือ แนวโน้มการเปลี่ยนแปลงสู่ความเป็นเมืองเกิดขึ้นอย่างรวดเร็วในทุกภาค แต่การกระจายกิจกรรมเศรษฐกิจจากเมืองใหญ่สู่กลุ่มเมืองขนาดกลางยังขาดความสมดุล การกระจายอำนาจให้องค์กรปกครองส่วนท้องถิ่นมีความล่าช้า ขณะที่ชุมชนมีส่วนร่วมพัฒนาในรูปแบบต่างๆ เพิ่มขึ้น เกิดเครือข่ายการพึ่งตนเองในหลายพื้นที่ แต่เศรษฐกิจชุมชนไม่เข้มแข็ง และมีการย้ายถิ่นของแรงงานจากชนบทสู่เมือง

๕) **ความมั่นคงของประเทศ** มีความท้าทายในหลายประเด็น ทั้งความขัดแย้งในบางพื้นที่ที่ตึงเครียดนาน อาทิ ความไม่สงบใน ๓ จังหวัดชายแดนภาคใต้ ชนกลุ่มน้อยตามพื้นที่

ชายแดน ควบคู่กับประเด็นเรื่องของชาติพันธุ์ เชื้อชาติและชาตินิยม ในอนาคตจะเกิดประชาคมอาเซียนซึ่งต้องสร้างสัมพันธไมตรีระหว่างประเทศสมาชิกในการพัฒนาภูมิภาคให้ก้าวหน้า ขณะเดียวกัน การทุจริตประพตติมิชอบเป็นปัญหาสำคัญ และเป็นอุปสรรคต่อการพัฒนาประเทศ

๓.๒ การประเมินความเสี่ยง ในช่วงแผนพัฒนาฯ ฉบับที่ ๑๑ ประเทศไทยจะเผชิญกับความเสี่ยงที่สำคัญ ๖ ประการ ได้แก่

๓.๒.๑ การบริหารภาครัฐอ่อนแอ ไม่สามารถขับเคลื่อนการบริหารจัดการได้อย่างมีประสิทธิภาพ อาทิ เจ้าหน้าที่รัฐย่อหย่อนในการปฏิบัติตามหน้าที่ การบังคับใช้กฎหมายไม่จริงจัง การดำเนินงานไม่โปร่งใส เกิดการทุจริตประพตติมิชอบ นำไปสู่ความเหลื่อมล้ำและไม่เป็นธรรมในมิติเศรษฐกิจ สังคม การเมือง ส่งผลกระทบต่อความเชื่อถือของต่างชาติที่มีต่อประเทศไทย

๓.๒.๒ โครงสร้างทางเศรษฐกิจไม่สามารถรองรับการเจริญเติบโตอย่างยั่งยืน จากการพัฒนาที่เน้นภาคอุตสาหกรรมเป็นหลัก ทำให้ต้องพึ่งพิงปัจจัยการผลิตจากต่างประเทศและการส่งออก ขณะที่วิสาหกิจขนาดกลางและขนาดย่อม และภาคเกษตรกรรมที่เป็นแหล่งจ้างงานสำคัญของประเทศมีบทบาทลดลง เกษตรกรประสบปัญหาความยากจนและมีหนี้สิน การขยายตัวทางเศรษฐกิจขึ้นอยู่กับปัจจัยการผลิตดั้งเดิมโดยเฉพาะทุน และแรงงานราคาถูกที่มีผลผลิตภาพการผลิตต่ำ อ่อนไหวต่อการเปลี่ยนแปลงจากภายนอก และกฎ กติกาการกีดกันทางการค้า ทำให้สูญเสียความสามารถในการแข่งขันในตลาดโลก และคุณภาพชีวิตลดลง

๓.๒.๓ โครงสร้างประชากรมีแนวโน้มประชากรวัยสูงอายุเพิ่มขึ้น ขณะที่ประชากรวัยเด็กและวัยแรงงานลดลง สัดส่วนประชากรวัยแรงงานลดลงในช่วงแผนพัฒนาฯ ฉบับที่ ๑๑ จากสัดส่วนประชากรเด็ก : แรงงาน : ผู้สูงอายุ ๒๐.๕ : ๖๗.๖ : ๑๑.๙ ในปี ๒๕๕๓ เป็น ๑๘.๓ : ๖๖.๕ : ๑๕.๘ ในปี ๒๕๕๘ แต่ในอนาคตความต้องการแรงงานในระบบเศรษฐกิจอาจเพิ่มขึ้น การขาดแคลนแรงงานจะเป็นปัญหาสำคัญ ภายใต้สถานการณ์ที่ประเทศต่างๆ เข้าสู่สังคมผู้สูงอายุและการเคลื่อนย้ายแรงงานเป็นไปอย่างเสรี การแข่งขันเพื่อแย่งชิงแรงงานจะมีมากขึ้น โดยเฉพาะแรงงานคุณภาพ จะเป็นอุปสรรคต่อการขยายตัวทางเศรษฐกิจของไทยที่มีข้อจำกัดด้านการบริหารจัดการแรงงานต่างชาติ นอกจากนี้ ภาครัฐและครัวเรือนจะมีค่าใช้จ่ายเพิ่มขึ้นในการดูแลและพัฒนาคุณภาพชีวิตของผู้สูงอายุในด้านต่างๆ ภาระพึ่งพิงสูง และเป็นภาระต่อฐานะการคลังของประเทศ ด้านสวัสดิการและการรักษาพยาบาล

๓.๒.๔ ค่านิยมที่ดีงามของไทยเสื่อมถอย การเจริญเติบโตทางเศรษฐกิจและกระแสโลกาภิวัตน์มีผลกระทบต่อวัฒนธรรมประเพณีดั้งเดิมที่ดีงาม ส่งผลให้สังคมไทยมีความเป็นวัตถุนิยม พฤติกรรมของคนในสังคมเปลี่ยนแปลง ทั้งการดำรงชีวิตประจำวัน การใช้ชีวิตและความสัมพันธ์กับผู้อื่น มุ่งหารายได้เพื่อสนองความต้องการ การช่วยเหลือเกื้อกูลกันลดลง ความมี

น้ำใจไมตรีน้อยลง ต่างแก่งแย่งเอารัศมีเปรียบกัน ทำให้คนไทยขาดความสามัคคี การเคารพสิทธิผู้อื่น และการยึดถือประโยชน์ส่วนรวม

๓.๒.๕ **ฐานทรัพยากรธรรมชาติและสภาพแวดล้อมของประเทศมีแนวโน้มเสื่อมโทรมรุนแรง** จากการเปลี่ยนแปลงทั้งในด้านกายภาพ การใช้ประโยชน์ การเปลี่ยนแปลงภูมิอากาศ เกิดความเสี่ยงต่อการสูญเสียความหลากหลายทางชีวภาพในระบบนิเวศทางทะเล ชายฝั่ง พื้นที่ชุ่มน้ำ และป่าไม้ รวมไปถึงการกัดเซาะชายฝั่งอย่างต่อเนื่อง สร้างความเสียหายต่อพื้นที่อยู่อาศัย พื้นที่การเกษตร หรือแหล่งท่องเที่ยว และการประกอบอาชีพ เกิดการอพยพย้ายถิ่นทำให้วัฒนธรรมพื้นถิ่นสูญหาย ขณะที่ภัยพิบัติจะเกิดขึ้นบ่อยครั้ง มีพื้นที่เสี่ยงต่ออุทกภัย วาตภัย และภัยแล้งเพิ่มขึ้น กระทบต่อฐานการผลิตภาคเกษตร ความมั่นคงด้านอาหาร พลังงาน สุขภาวะและคุณภาพชีวิตของประชาชน

๓.๒.๖ **ประเทศไทยมีความเสี่ยงด้านความมั่นคง** ทั้งที่มาจากปัญหาการก่อความไม่สงบในประเทศ ปัญหาการก่อการร้าย วิกฤตเศรษฐกิจและการแข่งขันด้านต่างๆ ในเวทีระหว่างประเทศ รวมทั้งภัยพิบัติที่เกิดจากมนุษย์และธรรมชาติมีความรุนแรงและผลกระทบสูง เป็นประเด็นท้าทายต่อการบริหารจัดการความเสี่ยงทั้งการบริหารวิกฤตการณ์ การเตรียมความพร้อมเพื่อตอบสนองอย่างฉับไว และการบริหารจัดการในภาวะฉุกเฉิน รวมทั้งการเสริมสร้างศักยภาพของประเทศให้มีความเข้มแข็งทางเศรษฐกิจและสามารถแข่งขันได้ในเวทีโลกอย่างต่อเนื่อง

๓.๓ **การสร้างภูมิคุ้มกันของประเทศ** เพื่อให้ประเทศไทยสามารถรองรับผลกระทบจากการเปลี่ยนแปลงจากภายนอกและภายในได้อย่างมีประสิทธิภาพ จำเป็นต้องสร้างภูมิคุ้มกันประเทศ ๖ ประการ ได้แก่

๓.๓.๑ **ประเทศไทยมีการปกครองในระบอบประชาธิปไตยอันมีพระมหากษัตริย์ทรงเป็นประมุข** เพราะสถาบันพระมหากษัตริย์เป็นสัญลักษณ์แห่งความยั่งยืนของชาติ เป็นศูนย์กลางความมั่นคงทางด้านจิตใจของคนไทยที่ต้องเชิดชู รักษาให้คงอยู่คู่ความเป็นไทยตลอดไป

๓.๓.๒ **ภาคเกษตรเป็นฐานรายได้หลักและความมั่นคงด้านอาหารของประเทศ** เป็นแหล่งสร้างงาน แหล่งผลิตอาหาร และเชื่อมโยงวิถีชีวิตของสังคมไทย

๓.๓.๓ **การพัฒนาประเทศให้อยู่บนฐานความรู้และเทคโนโลยีที่ทันสมัย** มุ่งใช้ความรู้ในตัวคน ความรู้ทางเทคโนโลยี และความรู้ในวิทยาการต่างๆ เป็นปัจจัยหลักของการพัฒนาประเทศ

๓.๓.๔ **สังคมไทยมีค่านิยมและวัฒนธรรมที่ดีงาม** ประชาชนนำหลักปรัชญาของเศรษฐกิจพอเพียงมาประยุกต์ใช้กับชีวิตประจำวัน ครอบครัวยุคใหม่เพาะความเป็นไทยที่มีจิตสำนึกและอัตลักษณ์ให้บุตรหลานได้ตระหนักถึงรากเหง้าของตนเอง

๓.๓.๕ ชุมชนเป็นกลไกที่มีความสามารถในการบริหารจัดการ มีส่วนร่วมในการพัฒนาคุณภาพชีวิต และเชื่อมโยงกันเป็นสังคมสวัสดิการ ทำให้คนในชุมชนพึ่งตนเองได้ตั้งแต่ระดับปัจเจก ครอบครัว และชุมชน

๓.๓.๖ ประเทศไทยมีความเป็นเอกราช เป็นกลาง และเป็นพันธมิตรในเวทีระหว่างประเทศ มีศักยภาพและความพร้อมในการคงไว้ซึ่งอธิปไตยของชาติ ให้ความสำคัญต่อการเป็นพันธมิตรและภาคีการพัฒนา กับประเทศต่างๆ ยึดความเป็นกลางในการสร้างร่วมมือระหว่างประเทศ

๓.๔ ประเด็นการพัฒนาประเทศในระยะต่อไป ให้ความสำคัญกับ

๓.๔.๑ การพัฒนาคุณภาพชีวิตคนในสังคมให้ดีขึ้น เกิดเป็นสังคมสงบสุข มุ่งสร้างความมั่นคงทางเศรษฐกิจและสังคม แก้ปัญหาความเหลื่อมล้ำด้วยการผลักดันแนวคิดเศรษฐกิจพอเพียงสู่ชุมชน จัดบริการทางสังคมให้ทั่วถึง สร้างแหล่งจ้างงานที่เพิ่มรายได้ให้ประชาชน จัดสรรทรัพยากรอย่างเป็นธรรม ปรับปรุงการบริหารจัดการภาครัฐให้มีประสิทธิภาพ ลดการทุจริต ประพฤติมิชอบ เร่งรัดการถ่ายโอนภารกิจสู่ท้องถิ่น

๓.๔.๒ การพัฒนาคนให้มีคุณภาพเป็นกำลังสำคัญในการพัฒนาประเทศให้มั่นคงและสามารถแข่งขันในเวทีโลกได้ต่อเนื่อง ให้ความสำคัญกับการพัฒนาสุขภาพและศักยภาพ เกิดการเรียนรู้ตลอดช่วงชีวิต พร้อมเผชิญการเปลี่ยนแปลง รู้จักสิทธิหน้าที่ มีจิตสำนึกรับผิดชอบต่อสังคม และเสริมสร้างความเข้มแข็งของสถาบันทางสังคมและภาคเอกชนให้มีส่วนร่วมในการพัฒนาประเทศมากขึ้น

๓.๔.๓ การพัฒนาเศรษฐกิจที่เป็นมิตรกับสิ่งแวดล้อมบนฐานความรู้และความคิดสร้างสรรค์ ที่ส่งเสริมภาคบริการเป็นแหล่งรายได้หลักของประเทศ ส่งเสริมการทำเกษตรที่เกื้อกูลระบบนิเวศ พัฒนากลุ่มสินค้าเศรษฐกิจสร้างสรรค์ ปรับการผลิตภาคอุตสาหกรรมให้เป็นมิตรกับสิ่งแวดล้อม ส่งเสริมการลงทุนด้านวิจัยและพัฒนา สร้างโอกาสทางการตลาด ส่งเสริมพฤติกรรม การบริโภคที่เป็นมิตรต่อสิ่งแวดล้อม และสร้างความมั่นคงของฐานทรัพยากรธรรมชาติและสิ่งแวดล้อม

๔. ทิศทางของแผนพัฒนาเศรษฐกิจและสังคมแห่งชาติ ฉบับที่ ๑๑

หลักการของแผนพัฒนาฯ ฉบับที่ ๑๑ มุ่งพัฒนาภายใต้หลักปรัชญาของเศรษฐกิจพอเพียง และขับเคลื่อนให้บังเกิดผลในทางปฏิบัติที่ชัดเจนยิ่งขึ้น ในทุกระดับ ยึดคนเป็นศูนย์กลางของการพัฒนา ให้ความสำคัญกับการสร้างกระบวนการมีส่วนร่วมของทุกภาคส่วนในสังคม พัฒนาประเทศสู่ความสมดุลในทุกมิติ อย่างบูรณาการ และเป็นองค์รวม และยึดวิสัยทัศน์ปี พ.ศ. ๒๕๖๐ ดังนี้

“คนไทยภาคภูมิใจในความเป็นไทย มีมิตรไมตรีบนวิถีชีวิตแห่งความพอเพียง ยึดมั่นในวัฒนธรรมประชาธิปไตย และหลักธรรมาภิบาล การบริการสาธารณะขั้นพื้นฐานที่ทั่วถึง มีคุณภาพ สังคมมีความปลอดภัยและมั่นคง อยู่ในสภาวะแวดล้อมที่ดี เกื้อกูลและเอื้ออาทรซึ่งกันและกัน ระบบการผลิตเป็นมิตรกับสิ่งแวดล้อม มีความมั่นคงด้านอาหารและพลังงาน อยู่บนฐานทางเศรษฐกิจที่พึ่งตนเองและแข่งขันได้ในเวทีโลก สามารถอยู่ในประชาคมภูมิภาคและโลกได้อย่างมีศักดิ์ศรี”

๔.๑ วิสัยทัศน์แผนพัฒนาฯ ฉบับที่ ๑๑ (พ.ศ. ๒๕๕๖ - ๒๕๕๙) และพันธกิจ การจัดทำเป็นแผนพัฒนาในระยะ ๕ ปี ที่สอดคล้องกับวิสัยทัศน์ระยะยาวดังกล่าว จำเป็นต้องมีการกำหนดวิสัยทัศน์ พันธกิจ วัตถุประสงค์ ยุทธศาสตร์ และแนวทางการพัฒนาที่มีลำดับความสำคัญสูงในช่วงระยะ ๕ ปี รั้งกรอบทิศทางของแผนพัฒนาฯ ฉบับที่ ๑๑ จึงประกอบด้วยวิสัยทัศน์และพันธกิจ ดังนี้

๔.๑.๑ วิสัยทัศน์ “สังคมอยู่ร่วมกันอย่างมีความสุข ด้วยความเสมอภาค เป็นธรรม และมีภูมิคุ้มกันต่อการเปลี่ยนแปลง”

๔.๑.๒ พันธกิจ

๑) สร้างความเป็นธรรมในการกระจายรายได้ ควบคู่กับการสร้างสังคมคุณธรรม เพื่อให้คนกินดีอยู่ดี มีคุณภาพชีวิตที่ดี ปลอดภัยจากอาชญากรรม อุบัติเหตุ ยาเสพติดและอบายมุข คนในสังคมอยู่ร่วมกันอย่างสันติสุข มีวัฒนธรรมประชาธิปไตย และธรรมาภิบาล

๒) พัฒนาระบบการผลิตและบริการให้เข้มแข็งและมีเสถียรภาพบนฐานความรู้ และการสร้างสรรค์ของคนไทย ขยายหลักประกันทางสังคมให้ครอบคลุมประชาชนทุกคน สร้างความมั่นคงด้านอาหารและพลังงาน รวมทั้งยารักษาโรคจากสมุนไพรบนฐานทรัพยากรและความหลากหลายทางชีวภาพ พร้อมทั้งปรับโครงสร้างสาขาการผลิตและการบริโภคของประเทศให้เป็นมิตรกับสิ่งแวดล้อม

๓) สร้างภูมิคุ้มกันให้เข้มแข็งสามารถป้องกันและรองรับผลกระทบและความเสี่ยงจากวิกฤตเศรษฐกิจที่จะเกิดขึ้นในอนาคต พัฒนาระบบสุขภาพที่มีประสิทธิภาพ สามารถรู้เท่าทันการเปลี่ยนแปลงอย่างมีเหตุผล

๔.๒ วัตถุประสงค์

๔.๒.๑ คนในสังคมอยู่ร่วมกันอย่างสันติ เกิดความเป็นธรรม และมีธรรมาภิบาล

๔.๒.๒ ประชาชนได้รับการพัฒนาทั้งทางกาย ใจ สติปัญญา มีคุณธรรม จริยธรรม และสถาบันทางสังคมมีบทบาทหลักในการพัฒนาคน

๔.๒.๓ เศรษฐกิจเติบโตอย่างมีคุณภาพ และมีเสถียรภาพ ประเทศไทยเป็นศูนย์กลางการผลิตสินค้าและบริการในภูมิภาค มีความมั่นคงทางอาหารและพลังงาน การผลิตและการบริโภคเป็นมิตรต่อสิ่งแวดล้อม

๔.๒.๔ ทรัพยากรธรรมชาติและสิ่งแวดล้อมมีเพียงพอต่อการรักษาสมดุลของระบบนิเวศ และชุมชนมีส่วนร่วมในการดูแล รักษาและใช้ประโยชน์

๔.๓ เป้าหมายหลัก

๔.๓.๑ ความสงบสุขของสังคมไทยเพิ่มขึ้น ลดความเหลื่อมล้ำด้านรายได้ การประกอบอาชีพ การเข้าถึงแหล่งทรัพยากร และกระบวนการยุติธรรม ลดความขัดแย้งระหว่างภาครัฐกับประชาชน เพิ่มคะแนนภาพลักษณ์การทุจริตคอร์รัปชันให้ไม่ต่ำกว่า ๕.๐ คะแนน

๔.๓.๒ ลดอัตราการเจ็บป่วยด้วยโรคที่ป้องกันได้ ลดอัตราการฆ่าตัวตายสำเร็จ เพิ่มจำนวนปีการศึกษาเฉลี่ยของคนไทย ผลสัมฤทธิ์ทางการเรียนวิชาหลักทุกระดับสูงกว่าร้อยละ ๕๐ และความอบอุ่นของครอบครัวเพิ่มขึ้น

๔.๓.๓ เศรษฐกิจเติบโตเฉลี่ยร้อยละ ๕ ต่อปี อัตราเงินเฟ้ออยู่ในกรอบเป้าหมาย ผลิตภาพการผลิตรวมสูงขึ้นไม่ต่ำกว่าร้อยละ ๓ ต่อปี เพิ่มขีดความสามารถในการประกอบธุรกิจ รักษาปริมาณการผลิตสินค้าเกษตรและอาหารให้พอเพียงต่อความต้องการของผู้บริโภค และลดปริมาณการปล่อยก๊าซเรือนกระจก

๔.๓.๔ รักษาสัดส่วนพื้นที่ป่าไม้ไว้ไม่ต่ำกว่าร้อยละ ๓๓.๕ ของพื้นที่ประเทศ ชุมชนมีส่วนร่วมในการดูแลรักษาทรัพยากรธรรมชาติและสิ่งแวดล้อมเพิ่มขึ้น

๔.๔ ตัวชี้วัด

เป้าหมายที่ ๔.๓.๑ ประกอบด้วย ดัชนีความสงบสุข สัดส่วนรายได้ระหว่างกลุ่มประชากรที่มีรายได้สูงสุดร้อยละ ๑๐ กับกลุ่มที่มีรายได้ต่ำร้อยละ ๑๐ สัดส่วนแรงงานนอกระบบที่สามารถเข้าถึงการคุ้มครองทางสังคม การถือครองที่ดินของกลุ่มคนต่างๆ คดีความขัดแย้งกับเจ้าหน้าที่รัฐต่อ ๑๐,๐๐๐ คดีเรือน คดีในศาลปกครองต่อ ๑๐,๐๐๐ คดีเรือน และดัชนีภาพลักษณ์การทุจริตประพตติมิชอบ

เป้าหมายที่ ๔.๓.๒ ประกอบด้วย อัตราการเจ็บป่วยด้วยโรคที่ป้องกันได้ อัตราการฆ่าตัวตายสำเร็จ จำนวนปีการศึกษาเฉลี่ยของคนไทย ผลสัมฤทธิ์ทางการเรียนวิชาหลักทุกระดับ ดัชนีความอบอุ่นของครอบครัว

เป้าหมายที่ ๔.๓.๓ ประกอบด้วย อัตราการเจริญเติบโตทางเศรษฐกิจ อัตราเงินเพื่อผลิตภาพการผลิตรวม อันดับความสามารถในการประกอบธุรกิจ ปริมาณการปล่อยก๊าซคาร์บอนไดออกไซด์

เป้าหมายที่ ๔.๓.๔ ประกอบด้วย ร้อยละของพื้นที่ป่าไม้ต่อพื้นที่ประเทศ ร้อยละขององค์กรชุมชนที่ดำเนินงานด้านการพัฒนาทรัพยากรธรรมชาติและสิ่งแวดล้อมต่อองค์กรชุมชนทั้งหมด

๔.๕ ยุทธศาสตร์การพัฒนา

การพัฒนาประเทศให้เศรษฐกิจก้าวหน้ามั่นคง สังคมสงบสันติ และประชาชนดำรงชีวิตอย่างมีความสุข ภายใต้กระแสการเปลี่ยนแปลงทั้งภายในและภายนอกที่คาดการณ์ได้ยาก และมีแนวโน้มรุนแรงทั้งการเมืองในประเทศและวิกฤติเศรษฐกิจที่เกิดขึ้นบ่อยครั้งและส่งผลกระทบวงกว้าง ทิศทางการพัฒนาประเทศในระยะแผนพัฒนาฯ ฉบับที่ ๑๑ จึงต้องเร่งสร้างภูมิคุ้มกันเพื่อป้องกันปัจจัยเสี่ยง และเสริมรากฐานของประเทศด้านต่างๆ ให้เข้มแข็ง ควบคู่กับการให้ความสำคัญกับการพัฒนาคนไทยให้มีศักยภาพและคุณภาพชีวิตที่ดี ก้าวทันต่อการเปลี่ยนแปลง มีโอกาสได้รับประโยชน์จากการพัฒนาเศรษฐกิจจากการพัฒนาอย่างเป็นธรรม รวมทั้งสร้างโอกาสทางเศรษฐกิจด้วยฐานความรู้และความคิดสร้างสรรค์ให้ประเทศสามารถเจริญก้าวหน้าต่อไป โดยให้ความสำคัญกับยุทธศาสตร์ที่มีลำดับความสำคัญสูง ๖ ยุทธศาสตร์ ดังนี้

๔.๕.๑ ยุทธศาสตร์การสร้างความเป็นธรรมในสังคม มุ่งสร้างโอกาสให้ทุกคนในสังคมไทยเข้าถึงบริการทางสังคมที่มีคุณภาพและสามารถดำรงชีวิตอยู่ได้อย่างมีศักดิ์ศรี โดยเฉพาะกลุ่มคนยากจน คนด้อยโอกาส แรงงานนอกระบบ แรงงานต่างด้าว รวมทั้งชนกลุ่มน้อยและต่างชาติ พันธุ์ สร้างโอกาสการเข้าถึงแหล่งทุน ปัจจัยโครงสร้างพื้นฐานและทรัพยากรที่จะเป็นฐานการประกอบอาชีพที่มั่นคง ยกระดับรายได้ สร้างความมั่นคงทางเศรษฐกิจและสังคมและยกระดับคุณภาพชีวิตให้ทุกคนในสังคมไทย สนับสนุนให้ประชาชนทุกคนได้รับการคุ้มครองสิทธิพื้นฐาน อันพึงมีพึงได้ เข้าถึงกระบวนการยุติธรรมอย่างเสมอภาค การทำและบังคับใช้กฎหมายให้เกิดประโยชน์ต่อทุกคน สร้างความโปร่งใสในกระบวนการตัดสินใจของระบบบริหารราชการแผ่นดิน บนพื้นฐานของการใช้หลักนิติธรรม หลักคุณธรรมและจริยธรรม และหลักผลประโยชน์ส่วนรวมของประเทศ รวมทั้งยึดหลักความมีอิสระและศักดิ์ศรีของความเป็นมนุษย์ และสนับสนุนให้ภาคีการพัฒนาทุกภาคส่วนมีส่วนร่วมแก้ไข มีแนวทางสำคัญ ดังนี้

๑) สร้างความมั่นคงทางเศรษฐกิจและสังคมให้ทุกคนในสังคมไทยสามารถจัดการความเสี่ยงและสร้างโอกาสในชีวิตให้แก่ตนเอง โดยสร้างความแข็งแกร่งให้เศรษฐกิจฐานรากและการสร้างโอกาสเศรษฐกิจให้คนฐานล่างซึ่งเป็นคนส่วนใหญ่ในประเทศ สนับสนุนการจัดหาที่อยู่อาศัยของผู้มีรายได้น้อยและการเข้าถึงระบบสาธารณสุขปโภค ปรับระบบการคุ้มครองทางสังคมให้ครอบคลุมทุกคนอย่างทั่วถึง สอดคล้องกับความต้องการและความจำเป็น ส่งเสริมการจัดสรร

ทรัพยากรให้เกิดความเป็นธรรม ส่งเสริมการใช้ประโยชน์เทคโนโลยีสารสนเทศในการพัฒนาอาชีพและยกระดับคุณภาพชีวิต รวมทั้งการคุ้มครองผู้บริโภค และส่งเสริมบทบาทของภาคธุรกิจเอกชนในการเสริมสร้างความมั่นคงทางเศรษฐกิจและสังคมแก่คนในสังคมไทย

๒) จัดบริการทางสังคมให้ทุกคนตามสิทธิพึงมีพึงได้ เน้นการสร้างภูมิคุ้มกันระดับปัจเจกและสร้างการมีส่วนร่วมในกระบวนการตัดสินใจในการพัฒนาประเทศ โดยสร้างโอกาสอย่างเป็นธรรมให้กลุ่มด้อยโอกาสสามารถเข้าถึงบริการทางสังคมที่มีคุณภาพอย่างเท่าเทียม และทั่วถึง เสริมสร้างความมั่นคงให้คนยากจนมีความพร้อมรับผลกระทบจากวิกฤตต่างๆ และสนับสนุนการสร้างสังคมสวัสดิการ

๓) เสริมสร้างพลังให้ทุกภาคส่วนสามารถเพิ่มทางเลือกการใช้ชีวิตในสังคม และสร้างการมีส่วนร่วมในเชิงเศรษฐกิจ สังคม และการเมืองได้อย่างมีคุณค่าและศักดิ์ศรี โดยเสริมสร้างพลังทางสังคมให้ทุกคนสามารถแสดงออกทางความคิดอย่างอิสระ เลือกลงและตัดสินใจในการดำรงชีวิตด้วยตนเอง เสริมสร้างขีดความสามารถของชุมชนในการจัดการปัญหาต่างๆ ของชุมชนด้วยตัวเอง สนับสนุนการพัฒนาสื่อปลอดภัยและสื่อสร้างสรรค์ ในการสร้างค่านิยมใหม่ๆ ให้เกิดขึ้นในสังคมไทย ส่งเสริมให้ภาคเอกชน ภาคประชาสังคม และองค์กรปกครองส่วนท้องถิ่นเป็นพลังร่วมในการพัฒนาสังคมไทย เสริมสร้างระบบบริหารราชการให้เข้มแข็งมีประสิทธิภาพ มีระบบถ่วงดุลอำนาจการตรวจสอบที่เข้มงวดและรอบด้าน และมีการรับพิจารณาข้อร้องเรียนที่เหมาะสม ปฏิรูปการเมืองไทยทั้งระบบให้เป็นประชาธิปไตยของมวลชน และสร้างความเท่าเทียมในกระบวนการยุติธรรม

๔) เสริมสร้างความสัมพันธ์ของคนในสังคมให้แน่นแฟ้นเป็นน้ำหนึ่งใจเดียวกัน โดยสร้างค่านิยมใหม่ที่ยอมรับร่วมกันบนฐานของความไว้เนื้อเชื่อใจและเกื้อกูลกันในสังคม ส่งเสริมวัฒนธรรมการเมืองที่มีธรรมาภิบาลนำไปสู่การเป็นประชาธิปไตยที่ถูกต้องและเหมาะสม และสร้างความเชื่อมั่นและความไว้วางใจให้เกิดขึ้นกับคนในสังคม

๔.๕.๒ ยุทธศาสตร์การพัฒนาคณะผู้สังคมแห่งการเรียนรู้ตลอดชีวิตอย่างยั่งยืน มุ่งพัฒนาคุณภาพคนไทยทุกกลุ่มวัยให้มีความพร้อมทั้งกาย ใจ สติปัญญา มีจิตสำนึกวัฒนธรรมที่ดีงาม และรู้คุณค่าความเป็นไทย มีโอกาสและสามารถเรียนรู้ตลอดชีวิต มีภูมิคุ้มกันต่อการเปลี่ยนแปลงและเป็นพลังทางสังคมในการพัฒนาเศรษฐกิจและสังคมของประเทศ ยกย่องการพัฒนาคุณภาพการศึกษาไทยให้ได้มาตรฐานสากล และเพิ่มโอกาสทางการศึกษาและการเรียนรู้ในรูปแบบที่หลากหลาย และเสริมสร้างสภาพแวดล้อมทางครอบครัว ชุมชน และสังคมให้มั่นคงและเอื้อต่อการพัฒนาคณะอย่างสอดคล้องกับบริบทการเปลี่ยนแปลงทางเศรษฐกิจและสังคมในอนาคต มีแนวทางสำคัญ ดังนี้

๑) การส่งเสริมคนไทยที่มีศักยภาพและความพร้อมให้มีบุตรเพิ่มขึ้น และการกระจายตัวประชากรที่สอดคล้องกับศักยภาพและโอกาสของพื้นที่ โดยส่งเสริมคู่สมรสที่มีศักยภาพและความพร้อมให้มีบุตรเพิ่มขึ้นและรักษาระดับอัตราเจริญพันธุ์ไม่ให้ต่ำกว่าระดับที่เป็นอยู่ปัจจุบัน และสนับสนุนการกระจายตัวและส่งเสริมการตั้งถิ่นฐานของประชากรให้เหมาะสมสอดคล้องกับศักยภาพ โอกาส และทรัพยากรธรรมชาติของพื้นที่

๒) พัฒนาคุณภาพคนไทยให้มีภูมิคุ้มกันต่อการเปลี่ยนแปลงและการพัฒนาประเทศในอนาคต โดยการพัฒนาคูณภาพคนไทยทุกช่วงวัย สนับสนุนกระบวนการเรียนรู้สู่วัฒนธรรมการถือคุณ เสริมสร้างทักษะให้คนมีจิตสาธารณะ ด้วยการเรียนรู้ต่อเนื่องตลอดชีวิต และการต่อยอดสู่นวัตกรรมความรู้ การสร้างเสริมสุขภาวะคนไทยให้มีความสมบูรณ์แข็งแรงทั้งร่างกายและจิตใจ และสร้างจิตสำนึกของประชาชนให้มีความรับผิดชอบต่อสังคม

๓) ส่งเสริมการเรียนรู้ตลอดชีวิต สร้างโอกาสการเรียนรู้อย่างต่อเนื่องให้คนทุกกลุ่มทุกวัยสามารถเข้าถึงแหล่งเรียนรู้และองค์ความรู้ที่หลากหลาย ทั้งที่เป็นวัฒนธรรม ภูมิปัญญา และองค์ความรู้ใหม่ โดยสร้างวัฒนธรรมการเรียนรู้ด้วยการสร้างกระแสสังคมให้การเรียนรู้เป็นหน้าที่ของคนไทยทุกคน สร้างนิสัยใฝ่รู้และรักการอ่านตั้งแต่วัยเด็ก ควบคู่กับการส่งเสริมให้องค์กรและสื่อทุกประเภทเป็นแหล่งเรียนรู้อย่างสร้างสรรค์ สื่อสารด้วยภาษาที่เข้าใจง่าย การสร้างปัจจัยสนับสนุนให้เกิดการเรียนรู้ตลอดชีวิต และส่งเสริมการศึกษาทางเลือกที่สอดคล้องกับความต้องการของผู้เรียน

๔) เสริมสร้างค่านิยมและวัฒนธรรมที่ดีงามของไทยมาขับเคลื่อนกระบวนการการพัฒนาทางเศรษฐกิจและสังคมของประเทศ โดยพัฒนาบทบาทของสถาบันหลักทางสังคมในกระบวนการพัฒนาประเทศ นำหลักปรัชญาของเศรษฐกิจพอเพียง ภูมิปัญญาท้องถิ่น อัตลักษณ์ที่โดดเด่นของชุมชน คุณค่าของความสงบสุขและการแบ่งปันตามวิถีดั้งเดิม มาเป็นเครื่องมือในการพัฒนาฟื้นฟูชุมชนท้องถิ่นให้สามารถพึ่งพาตนเองได้นำความหลากหลายทางวัฒนธรรมมาต่อยอดในการพัฒนาเศรษฐกิจสร้างสรรค์และการพัฒนาสังคมของประเทศ บูรณาการกลไกการดำเนินงานด้านสิทธิมนุษยชน สิทธิในการเข้าถึงบริการของรัฐและสิทธิชุมชน ทั้งในระดับครอบครัว ระดับชุมชนท้องถิ่น ระดับชาติ และระดับสากลให้เชื่อมสัมพันธ์กันอย่างเกื้อกูล และสร้างเครือข่ายความร่วมมือทางวัฒนธรรมร่วมกับประชาคมโลก โดยเฉพาะประชาคมอาเซียน

๔.๕.๓ ยุทธศาสตร์การสร้างสมดุลและมั่นคงของอาหารและพลังงาน มุ่งพัฒนาให้ภาคเกษตรเป็นฐานการผลิตอาหารและพลังงานที่มีความสมดุล มั่นคงและมีประสิทธิภาพ สามารถผลิตสินค้าเกษตรและอาหารที่มีคุณภาพมาตรฐานและมีปริมาณเพียงพอกับความต้องการของตลาด และมีราคาที่เหมาะสม เป็นธรรม พัฒนาคูณภาพชีวิตและเสริมสร้างความมั่นคงในอาชีพและรายได้เกษตรกรให้มีความเข้มแข็งและยั่งยืน รวมทั้งสนับสนุนครัวเรือนและองค์กรเกษตรกรให้มีความเข้มแข็งและสามารถพึ่งพาตนเองได้อย่างยั่งยืน และสร้างให้ครัวเรือนและชุมชนมีความมั่นคงด้านอาหารและพลังงานสามารถพึ่งพาตนเองได้ มีแนวทางสำคัญ ดังนี้

๑) พัฒนาทรัพยากรธรรมชาติที่เป็นฐานการผลิตภาคเกษตรให้เข้มแข็งและยั่งยืน โดยรักษาและคุ้มครองพื้นที่ที่มีศักยภาพทางการเกษตรและสนับสนุนให้เกษตรกรรายย่อยมีที่ดินเป็นของตนเองหรือมีสิทธิทำกินในที่ดิน เร่งรัดการนำที่ดินที่ซื้อจากเอกชนมาปฏิรูปเพื่อเกษตรกรรม เร่งรัดการจัดให้มีองค์กรและระบบการบริหารจัดการที่ดินให้เป็นรูปธรรม พัฒนาทรัพยากรธรรมชาติที่เป็นฐานการผลิตภาคการเกษตรเพื่อสนับสนุนการเพิ่มประสิทธิภาพการผลิตฟื้นฟูค่านิยมและวัฒนธรรมที่ดีของชุมชนในการดูแลทรัพยากรธรรมชาติที่เป็นฐานการผลิตทางการเกษตร

๒) **เพิ่มประสิทธิภาพการผลิตภาคเกษตรและสร้างมูลค่า** โดยสนับสนุนการวิจัยและพัฒนาพันธุ์พืช พันธุ์สัตว์และสัตว์น้ำ ที่สามารถเจริญเติบโตได้อย่างมีประสิทธิภาพรองรับการเปลี่ยนแปลงสภาพภูมิอากาศโลก สนับสนุนการผลิตทางการเกษตรที่สอดคล้องกับสภาพพื้นที่ ส่งเสริมและพัฒนาการเพาะเลี้ยงสัตว์น้ำเศรษฐกิจ การใช้เทคโนโลยีที่ลดต้นทุนการผลิตอย่างยั่งยืน เพิ่มมูลค่าผลผลิตด้านปศุสัตว์ให้สูงขึ้น ส่งเสริมการผลิตที่ปลอดจากการตัดแต่งพันธุกรรม เพื่อคงไว้ซึ่งความหลากหลายของพันธุ์พืชและสัตว์ที่เหมาะสมกับสภาพภูมิอากาศและสิ่งแวดล้อมของประเทศไทย สนับสนุนการผลิตและบริการของชุมชนในการสร้างมูลค่าเพิ่มสินค้าเกษตรและอาหาร และพลังงาน สนับสนุนการยกระดับคุณภาพมาตรฐานสินค้าเกษตรและอาหาร และมาตรฐานระบบการผลิตสินค้าเกษตรให้เทียบเท่าระดับสากล สร้างแรงจูงใจให้เกษตรกรผลิตสินค้าเกษตรและอาหารตามมาตรฐานที่กำหนด รมรณรงค์ให้เกษตรกรใช้สารเคมีอย่างถูกวิธีตามหลักวิชาการ และสนับสนุนการใช้สารชีวภาพให้มากขึ้น ส่งเสริมระบบตลาดกลางสินค้าเกษตรและตลาดซื้อขายสินค้าเกษตรล่วงหน้าให้เข้มแข็งและมีประสิทธิภาพ ส่งเสริมภาคเอกชนและองค์กรชุมชนเข้ามามีบทบาทร่วมกันบริหารจัดการระบบสินค้าเกษตรและอาหาร การเพิ่มมูลค่า และการจัดการด้านการตลาด ร่วมกับสถาบันเกษตรกร พัฒนาและเสริมสร้างองค์ความรู้ วิทยาศาสตร์และเทคโนโลยีต่างๆ ที่เหมาะสมทางการเกษตร สนับสนุนการพัฒนาและเพิ่มประสิทธิภาพระบบการบริหารจัดการ โลจิสติกส์ของภาคเกษตรที่เชื่อมโยงตลอดห่วงโซ่อุปทาน และปรับปรุงบริการขั้นพื้นฐานเพื่อการผลิตให้ทั่วถึง

๓) **สร้างความมั่นคงในอาชีพและรายได้ให้แก่เกษตรกร** โดยพัฒนาระบบการสร้างหลักประกันเพื่อดูแลด้านรายได้ของเกษตรกรให้มีความมั่นคง และให้ครอบคลุมเกษตรกรทั้งหมด เร่งพัฒนาระบบประกันภัยพืชผลการเกษตร ให้สามารถคุ้มครองความเสี่ยงด้านการผลิตทางการเกษตรจากทุกภัยพิบัติให้กับเกษตรกรในทุกพื้นที่ ส่งเสริมระบบการทำเกษตรแบบมีพันธสัญญาที่เป็นธรรมแก่ทุกฝ่ายที่เกี่ยวข้อง ยกระดับคุณภาพชีวิตและความเป็นอยู่ของเกษตรกรให้ดีขึ้น สร้างแรงจูงใจให้เยาวชนเข้าสู่อาชีพเกษตรกรรม ด้วยการสนับสนุนองค์ความรู้อย่างครบวงจร พัฒนาสถาบันเกษตรกรให้เป็นกลไกสนับสนุนการพึ่งพาตนเองของเกษตรกรได้อย่างแท้จริง เสริมสร้างความเข้มแข็งให้กับเกษตรกรรายย่อยที่ได้รับผลกระทบจากการนำเข้าสินค้าเกษตรและอาหารที่มีต้นทุนต่ำ อันเป็นผลจากข้อตกลงการค้าเสรี

๔) **สร้างความมั่นคงด้านอาหารและพลังงานชีวภาพและชีวมวลในระดับครัวเรือนและชุมชน** โดยส่งเสริมให้มีการปลูกป่าโดยชุมชนและเพื่อชุมชนเพิ่มขึ้น ส่งเสริมให้เกษตรกรทำการเกษตรกรรมอย่างยั่งยืนตามหลักของปรัชญาเศรษฐกิจพอเพียง ส่งเสริมและสนับสนุนให้มีการจัดการและเผยแพร่องค์ความรู้และการพัฒนาด้านอาหารศึกษาทุกรูปแบบอย่างต่อเนื่องและทั่วถึง ส่งเสริมพฤติกรรมกรบริโภคที่เหมาะสมของบุคคลและชุมชน สนับสนุนการสร้างเครือข่ายการผลิตและการบริโภคที่เกื้อกูลกันในระดับชุมชนที่อยู่บริเวณใกล้เคียงกัน ส่งเสริมการนำวัตถุดิบที่มีอยู่และเหลือใช้จากการเกษตรมาผลิตเป็นพลังงานทดแทนใช้ในระดับครัวเรือน

และชุมชน สนับสนุนการผลิตพลังงานทดแทนภายในชุมชน และส่งเสริมและพัฒนาโครงสร้างพื้นฐานในพื้นที่ให้เป็นเครื่องมือในการสร้างความเข้มแข็งด้านอาหารให้กับเกษตรกรและชุมชนอย่างเป็นระบบ

๕) **สร้างความมั่นคงด้านพลังงานเพื่อสนับสนุนการพัฒนาประเทศและความเข้มแข็งภาคเกษตร** โดยส่งเสริมการวิจัยและพัฒนาเพื่อเพิ่มประสิทธิภาพการผลิตพลังงานจากพืชพลังงาน จัดให้มีระบบการบริหารจัดการสินค้าเกษตรที่ใช้เป็นทั้งอาหารและพลังงาน เพิ่มประสิทธิภาพการผลิตและการใช้พลังงานทางชีวภาพที่เกี่ยวข้องกับภาคการผลิตและบริการ จัดให้มีกลไกในการกำกับดูแลโครงสร้างราคาของพลังงานชีวภาพที่ไม่ส่งผลกระทบต่อ การสร้างเสถียรภาพและความเป็นธรรมต่อผู้บริโภคและผู้ผลิต และปลูกจิตสำนึกในการใช้พลังงานชีวภาพอย่างมีประสิทธิภาพและคุ้มค่า

๖) **ปรับระบบบริหารจัดการภาครัฐเพื่อเสริมสร้างความสมดุลด้านอาหารและพลังงาน** โดยสนับสนุนบทบาทของเกษตรกร เครือข่ายปราชญ์ชาวบ้าน ภาคเอกชน และชุมชน ให้เข้ามามีส่วนร่วมในการกำหนดทิศทางและวางแผนการผลิตทางการเกษตร ปรับกระบวนการทำงานของหน่วยงานภาครัฐให้มีการทำงานอย่างบูรณาการทั้งในส่วนกลางและระดับพื้นที่ พัฒนาระบบฐานข้อมูลสารสนเทศด้านอาหารและพลังงานตั้งแต่การผลิต การตลาด ไปจนถึงการบริโภค ให้มีความถูกต้องและเข้าถึงได้ พัฒนากฎหมายที่เกี่ยวข้องกับการพัฒนาด้านการเกษตรเพื่อให้เอื้อต่อการพัฒนาอย่างยั่งยืน และส่งเสริมความร่วมมือระหว่างประเทศทั้งในระดับพหุภาคีและทวิภาคี โดยเฉพาะประชาคมอาเซียนเพื่อให้เกิดความมั่นคงด้านอาหารและพลังงาน

๔.๕.๔ **ยุทธศาสตร์การสร้างเศรษฐกิจที่มีเสถียรภาพบนฐานความรู้** มุ่งปรับโครงสร้างเศรษฐกิจให้เจริญเติบโตอย่างยั่งยืน มั่นคง มีคุณภาพ โดยคำนึงถึงการมีส่วนร่วมของทุกภาคส่วน ลดความเหลื่อมล้ำ และกระจายผลประโยชน์จากการพัฒนาอย่างเป็นธรรม รักษาเสถียรภาพทางเศรษฐกิจและสร้างระบบการแข่งขันเสรี และเป็นธรรม ที่เอื้อต่อการขยายตัวทางเศรษฐกิจอย่างยั่งยืนและเป็นธรรม และให้ไทยเป็นศูนย์กลางการผลิตสินค้าและบริการในภูมิภาคอาเซียนบนฐานปัญญา นวัตกรรม ความคิดสร้างสรรค์ และเป็นมิตรกับสิ่งแวดล้อม มีแนวทางสำคัญ ดังนี้

๑) **ปรับโครงสร้างเศรษฐกิจบนฐานความรู้ให้เติบโตอย่างมีคุณภาพ** โดยปรับโครงสร้างการค้าและการลงทุน ให้สอดคล้องกับการขยายตัวทางเศรษฐกิจของเอเชีย ตะวันออกกลาง และเศรษฐกิจภายในประเทศ อาทิ เสริมสร้างประสิทธิภาพด้านการตลาดและการกระจายผลผลิตไปสู่ตลาด ผลักดันการจัดทำความตกลงการค้าเสรี และเร่งรัดการใช้ประโยชน์จากข้อตกลงที่มีผลบังคับใช้แล้ว พร้อมทั้งวางแนวทางป้องกันผลเสียที่จะเกิดขึ้น ส่งเสริมและพัฒนาวิสาหกิจขนาดกลางและขนาดย่อมในทุกขนาดและระดับการเติบโตของธุรกิจให้สามารถเติบโตได้อย่างมีคุณภาพ และพัฒนาทักษะและองค์ความรู้ของผู้ประกอบการไทย **ปรับโครงสร้างภาคบริการ** อาทิ เสริมสร้างขีดความสามารถในการแข่งขันของธุรกิจบริการเชิงสร้างสรรค์ ขยายฐานการผลิตและการตลาดภาคธุรกิจบริการที่มีศักยภาพออกสู่ตลาดต่างประเทศ พัฒนาปัจจัยแวดล้อมให้เอื้อต่อการส่งเสริมการลงทุนภายในประเทศและการดึงดูดการลงทุนจากต่างประเทศ พื้นฟูและพัฒนาคุณภาพแหล่งท่องเที่ยวให้สอดคล้องกับความต้องการของตลาด และเสริมสร้างความเข้มแข็งของท้องถิ่น ชุมชน ผู้ประกอบการรายย่อย และวิสาหกิจชุมชน **พัฒนาธุรกิจสร้างสรรค์** อาทิ พัฒนาปัจจัยสนับสนุนที่เอื้อต่อพัฒนาธุรกิจสร้างสรรค์ เสริมสร้างศักยภาพของผู้ประกอบการในการใช้ความคิดสร้างสรรค์ สนับสนุนความร่วมมือภาครัฐและภาคเอกชนในการพัฒนาเมือง ชุมชน

สร้างสรรค์ และผลักดันกลุ่มสินค้าเศรษฐกิจสร้างสรรค์ที่มีศักยภาพของประเทศ **พัฒนาภาคเกษตร** อาทิ ผลักดันการเพิ่มผลผลิตการผลิตและการตลาด พัฒนาคุณภาพมาตรฐานของผลิตภัณฑ์แปรรูป สินค้าเกษตรและอุตสาหกรรมต่อเนื่องให้เป็นที่ยอมรับในระดับสากล สนับสนุนการเพิ่มมูลค่า สินค้าเกษตร และพัฒนาปัจจัยแวดล้อมด้านการเกษตร และ **พัฒนาภาคอุตสาหกรรม** อาทิ พัฒนาเมืองอุตสาหกรรมเชิงนิเวศและพื้นที่สูงสิ่งแวดล้อมในพื้นที่อุตสาหกรรมหลักของประเทศอย่างต่อเนื่อง พัฒนาและส่งเสริมอุตสาหกรรมเกษตรแปรรูป เพิ่มผลผลิตภาพและประสิทธิภาพ ภาคอุตสาหกรรม สนับสนุนให้มีการเชื่อมโยงการผลิตภาคอุตสาหกรรมกับอุตสาหกรรมท้องถิ่น และเตรียมพัฒนาพื้นที่เศรษฐกิจหลักแห่งใหม่

๒) ปรับระบบการแข่งขัน ให้มีประสิทธิภาพ กระจายอย่างทั่วถึงและเป็นธรรม โดยพัฒนาตลาดเงินและตลาดทุน ได้แก่ พัฒนาระบบสถาบันการเงินให้มีเสถียรภาพ ประสิทธิภาพ และลดต้นทุน ส่งเสริมให้ทุกภาคส่วนเข้าถึงแหล่งเงินทุนอย่างเท่าเทียมด้วยต้นทุนที่เหมาะสม สนับสนุนและพัฒนาขีดความสามารถในการดำเนินงานขององค์กรการเงินชุมชนและสหกรณ์ทุกระดับ พัฒนาคความรู้พื้นฐานทางการเงิน (Financial Literacy) ให้กับประชาชน **พัฒนาวิทยาศาสตร์ เทคโนโลยี วิจัย และนวัตกรรม** ได้แก่ สร้างสภาพแวดล้อมที่เอื้ออำนวยต่อการพัฒนา และประยุกต์ใช้วิทยาศาสตร์ เทคโนโลยี วิจัย และนวัตกรรม และพัฒนาโครงสร้างพื้นฐานทางวิทยาศาสตร์ เทคโนโลยี วิจัย และนวัตกรรมให้ทั่วถึงและเพียงพอ **พัฒนาโครงสร้างพื้นฐานและระบบโลจิสติกส์** ได้แก่ ผลักดันการพัฒนาโครงสร้างพื้นฐานและการบริหารจัดการโลจิสติกส์ของประเทศ ปรับปรุงประสิทธิภาพการบริหารจัดการและพัฒนาคูคลากร โลจิสติกส์ พัฒนาระบบขนส่งมวลชนสาธารณะทางราง พัฒนาโครงสร้างพื้นฐานด้านเทคโนโลยีสารสนเทศ และการสื่อสารที่ทันสมัย พัฒนาศักยภาพการให้บริการน้ำอุปโภคบริโภคทั้งในเชิงปริมาณ และคุณภาพที่มีมาตรฐานสากลครอบคลุมทั้งในเขตเมืองและพื้นที่ชนบท และวางแผนพัฒนาที่อยู่อาศัยของภาครัฐ และเอกชนให้เป็นไปในทิศทางที่เหมาะสม **สร้างความมั่นคงด้านพลังงาน** ได้แก่ ส่งเสริมการใช้พลังงานสะอาดและพัฒนาพลังงานทางเลือก กำกับดูแลกิจการพลังงานให้มีราคาที่เหมาะสม มีเสถียรภาพ และเป็นธรรม กำหนดโครงสร้างราคาพลังงานทดแทนที่เหมาะสม ส่งเสริมการวิจัยและพัฒนาการผลิตพลังงานจากแหล่งธรรมชาติเพื่อทดแทนเชื้อเพลิงจากฟอสซิล และเพิ่มประสิทธิภาพการใช้พลังงานในทุกระดับ และ **ปฏิรูปกฎหมายเศรษฐกิจ และกฎ ระเบียบต่างๆ** ได้แก่ ปรับปรุงกฎหมายที่เป็นอุปสรรคต่อการประกอบธุรกิจการค้า การลงทุน การผลิตและบริการ การวิจัยและพัฒนาวิทยาศาสตร์ เทคโนโลยี และนวัตกรรม และการคุ้มครองทรัพย์สินทางปัญญา การเสริมสร้างธรรมาภิบาล และเร่งรัดการพัฒนาคูคลากรด้านกฎหมายและผู้ที่เกี่ยวข้องกับการบังคับใช้กฎหมาย

๓) บริหารจัดการเศรษฐกิจส่วนรวมให้มีเสถียรภาพ โดยการบริหารจัดการด้านการเงิน ได้แก่ รักษาเสถียรภาพของราคาควบคุมไปกับการรักษาเสถียรภาพของระบบการเงินโดยรวม (Financial Stability) สร้างความสมดุลระหว่างตลาดเงินและตลาดทุน ปรับปรุงโครงสร้างพื้นฐานทางการเงิน พัฒนาระบบสัญญาณเตือนภัยให้ครอบคลุมความเสี่ยงทุกรูปแบบ มีระบบบริหารจัดการเงินทุนจากต่างประเทศที่มีประสิทธิภาพ เพิ่มบทบาทของอาเซียนในระบบเศรษฐกิจการเงินโลก และส่งเสริมการออมในทุกระดับและทุกกลุ่มอาชีพ **บริหารจัดการด้านการคลัง** ได้แก่ ปรับระบบการจัดเก็บรายได้ของประเทศ เพิ่มประสิทธิภาพของการจัดสรรและการบริหารงบประมาณ พิจารณาคความเสี่ยงทางการคลังและนารายงานความเสี่ยงทางการคลังมาใช้ให้เกิดประโยชน์ เพิ่มประสิทธิภาพการบริหารเงินนอกงบประมาณและกองทุนนอกงบประมาณอย่างมีประสิทธิภาพและโปร่งใส พัฒนารัฐวิสาหกิจให้มีการดำเนินงานอย่างมีประสิทธิภาพ และเสริมสร้างความเข้มแข็งทางการคลังของภาคองค์กรปกครองส่วนท้องถิ่น (อปท.)

๔.๕.๕ ยุทธศาสตร์การสร้างเชื่อมโยงทางเศรษฐกิจและความมั่นคงในภูมิภาค
 มุ่งเสริมสร้างความได้เปรียบเชิงเศรษฐกิจจากศักยภาพที่ตั้งเชิงยุทธศาสตร์ทางภูมิศาสตร์เศรษฐกิจ
 ของประเทศที่เป็นจุดศูนย์กลางของภูมิภาคอาเซียนและเอเชียแปซิฟิกให้สามารถใช้ประโยชน์จาก
 ภูมิภาคได้อย่างสูงสุด เตรียมพร้อมและปรับตัวเข้าสู่บริบทโลกและภูมิภาคที่เปลี่ยนแปลงไปเพื่อ
 เสริมสร้างประโยชน์ของไทยในด้านการค้า การลงทุน การเงินและ โอกาสด้านการตลาดระหว่าง
 ประเทศ เสริมสร้างบทบาทของไทยเพื่อให้ไทยเป็นส่วนสำคัญของการพัฒนาเศรษฐกิจในระดับ
 ภูมิภาคต่อภูมิภาค โดยเฉพาะในกลุ่มอาเซียนและพันธมิตร และเอเชียแปซิฟิก ส่งเสริมบทบาทของไทย
 ไทยในกรอบความร่วมมือกับประเทศเพื่อนบ้านที่นำไปสู่การพัฒนาความร่วมมือที่ยั่งยืนบนพื้นฐานของ
 ความเท่าเทียมและความไว้วางใจ และเสริมสร้างความสามารถในการแก้ไขปัญหาผลกระทบเชิงลบ
 และประเด็นปัญหาความร่วมมือระหว่างประเทศที่เป็นประเด็นจุดริ่งการพัฒนาทางเศรษฐกิจที่ยั่งยืน มี
 แนวทางสำคัญ ดังนี้

๑) **พัฒนาความเชื่อมโยงด้านการขนส่งและระบบโลจิสติกส์ภายใต้กรอบ
 ความร่วมมือในอนุภูมิภาคต่างๆ** โดยพัฒนาบริการขนส่งและโลจิสติกส์ที่มีประสิทธิภาพและได้
 มาตรฐานสากล โดยเฉพาะรูปแบบบริการขนส่งที่จะช่วยเพิ่มประสิทธิภาพการใช้พลังงาน การ
 พัฒนาระบบเครือข่ายและการบริหารเครือข่ายธุรกิจของภาคบริการขนส่งและโลจิสติกส์ตลอดทั้ง
 ห่วงโซ่อุปทานในภูมิภาค ปรับปรุงกฎระเบียบการขนส่งคนและสินค้าที่เกี่ยวข้อง เพื่อลดจำนวน
 เอกสาร ต้นทุนการดำเนินงาน และระยะเวลาที่ใช้ในกระบวนการขนส่งผ่านแดนและข้ามแดน
 พัฒนาบุคลากรในธุรกิจการขนส่งและโลจิสติกส์ เพื่อเพิ่มศักยภาพของภาคเอกชนไทยทั้งในด้าน
 ทักษะภาษาต่างประเทศ และความรู้ด้านการบริหารจัดการ โลจิสติกส์ และเชื่อมโยงการพัฒนา
 เศรษฐกิจตามแนวพื้นที่ชายแดน/เขตเศรษฐกิจชายแดน ตลอดจนเชื่อมโยงระบบการผลิตกับพื้นที่
 ตอนในของประเทศ

๒) **พัฒนาฐานลงทุนโดยเพิ่มขีดความสามารถในการแข่งขันในอนุภูมิภาค**
 มุ่งเน้นความร่วมมือกับประเทศเพื่อนบ้านในการสร้างฐานการผลิตตามแนว Economic Corridor ซึ่ง
 เป็นยุทธศาสตร์เชิงพื้นที่ที่สามารถสนองตอบการปรับโครงสร้างทางเศรษฐกิจของประเทศ โดย
 พัฒนาพื้นที่ในภูมิภาคต่างๆ ของประเทศให้เชื่อมโยงกับภูมิภาคเอเชียตะวันออกเฉียงใต้ เพื่อเป็น
 ฐานการพัฒนาด้านอุตสาหกรรม การเกษตรและการแปรรูปการเกษตร และการท่องเที่ยวในภูมิภาค
 พัฒนาเขตเศรษฐกิจชายแดนและเมืองชายแดนให้มีบทบาทการเป็นประตูเชื่อมโยงเศรษฐกิจกับ
 ประเทศเพื่อนบ้าน ทั้งพื้นที่เศรษฐกิจชายแดนที่พัฒนาต่อเนื่องและพื้นที่ใหม่ และบูรณาการ
 แผนพัฒนาพื้นที่เชื่อมโยงกับประเทศเพื่อนบ้าน โดยเชื่อมโยงแผนพัฒนาเพื่อให้บริการประโยชน์
 ร่วมทั้งในด้านความมั่นคงและเสถียรภาพของพื้นที่

๓) **สร้างความพร้อมในการเข้าสู่ประชาคมอาเซียน** โดยผลักดันให้ไทยมี
 บทบาทนำที่สร้างสรรค์ในเวทีระหว่างประเทศในประชาคมเศรษฐกิจอาเซียน ซึ่งจะต้องมีการ
 เตรียมการโดยพัฒนาบุคลากรในทุกภาคส่วนเศรษฐกิจ ภาคการผลิต อุตสาหกรรมแปรรูป รวมทั้ง
 ผู้ประกอบการขนาดกลางและขนาดย่อม (SME) ยกระดับการให้บริการด้านสุขภาพและบริการด้าน
 สาธารณสุข ทั้งบุคลากรและมาตรฐานการให้บริการเพื่อก้าวสู่การเป็นศูนย์กลางการให้บริการ
 สุขภาพของภูมิภาค เสริมสร้างความเข้มแข็งให้สถาบันการศึกษาทั้งของรัฐและเอกชนให้มี
 มาตรฐานเป็นที่ยอมรับในระดับสากล และกำหนดมาตรฐานขั้นพื้นฐานของคุณภาพสินค้าและ
 บริการ

๔) เข้าร่วมเป็นภาคีความร่วมมือระหว่างประเทศระหว่างภูมิภาคโดยมีบทบาทที่สร้างสรรค์ เพื่อเป็นทางเลือกในการดำเนินนโยบายระหว่างประเทศในเวทีโลก เพื่อรักษาสมดุลในปฏิสัมพันธ์ระหว่างไทยและมหาอำนาจต่างๆ และประโยชน์อื่นๆ ของประเทศทั้งในด้านการค้า ความมั่นคงของอาหาร/พลังงาน โอกาสทางการตลาดของผลิตภัณฑ์ไทย การสร้างปฏิสัมพันธ์ระหว่างประชาชนในกรอบนานาชาติและการรักษาเสถียรภาพและความมั่นคงของไทยและภูมิภาคโดยรวม โดยรักษาบทบาทของไทยในการมีส่วนร่วมกำหนดยุทธศาสตร์ของกรอบความร่วมมือที่ดำเนินอยู่ และรักษาคุณภาพของปฏิสัมพันธ์กับมหาอำนาจทางเศรษฐกิจเดิมและมหาอำนาจใหม่

๕) สร้างความเป็นหุ้นส่วนทางเศรษฐกิจในภูมิภาคด้านการพัฒนาทรัพยากรมนุษย์ การเคลื่อนย้ายแรงงาน และการส่งเสริมแรงงานไทยในต่างประเทศ ในลักษณะเกื้อกูลกันผ่านกิจกรรมเชื่อมโยงห่วงโซ่การผลิตและการเคลื่อนย้ายแรงงานระหว่างกันอย่างเสรีและมีประสิทธิภาพ โดยเร่งดำเนินการด้านการยอมรับมาตรฐานฝีมือระหว่างประเทศเพื่ออำนวยความสะดวกการเคลื่อนย้ายแรงงาน ส่งเสริมผู้ประกอบการไทยในการขยายการลงทุนไปสู่ต่างประเทศ โดยเฉพาะในประเทศเพื่อนบ้าน และคุ้มครองและส่งเสริมสิทธิและผลประโยชน์ของคนไทยและแรงงานไทยในต่างประเทศ และสนับสนุนการสร้างความเข้มแข็งให้แก่ชุมชนไทยในต่างประเทศ

๖) ป้องกันภัยจากการก่อการร้ายและอาชญากรรม ยาเสพติด ภัยพิบัติ และการแพร่ระบาดของโรคภัยที่ส่งผลกระทบต่อสถานะทางเศรษฐกิจในระยะยาว จากผลกระทบในด้านความมั่นคงแห่งชีวิต เศรษฐกิจ ความเป็นอยู่ เพื่อให้เกิดการพัฒนาอย่างยั่งยืนในภูมิภาค โดยพัฒนาศักยภาพและความพร้อมในการป้องกันและแก้ปัญหาข้ามชาติด้านการก่อการร้าย ภัยพิบัติ และเหตุฉุกเฉิน และการหลบหนีเข้าเมืองทั้งระบบ เตรียมพร้อมรับมือภัยพิบัติทางธรรมชาติและเหตุฉุกเฉิน และร่วมมือในการป้องกันการติดเชื้อและการแพร่ระบาดของโรคภัยประเภทที่เกิดขึ้นใหม่ในโลก

๗) เสริมสร้างความร่วมมือที่ดีระหว่างประเทศในการสนับสนุนการเจริญเติบโตทางเศรษฐกิจอย่างมีจริยธรรมไม่ส่งผลกระทบต่อสิ่งแวดล้อม โดยดำเนินการตามพันธกรณีระหว่างประเทศด้านสิ่งแวดล้อมต่างๆ อย่างต่อเนื่อง และเสริมสร้างการผลิตและบริการสินค้านำสู่การลดการปล่อยก๊าซเรือนกระจก ลดมลพิษ ลดการใช้ทรัพยากรธรรมชาติอย่างไม่มีประสิทธิภาพ และลดผลกระทบต่อสิ่งแวดล้อม

๘) สนับสนุนการเปิดการค้าเสรีและกำหนดแนวทางป้องกันผลเสียที่จะเกิดขึ้น โดยเร่งปฏิรูปกฎหมายเศรษฐกิจ และกฎระเบียบต่างๆ ให้เอื้อประโยชน์ต่อการประกอบธุรกิจการค้า การลงทุน อย่างเป็นธรรม และส่งเสริมการจดสิทธิบัตร การคุ้มครองและบริหารจัดการทรัพย์สินทางปัญญา การแบ่งปันผลประโยชน์ระหว่างสถาบันการศึกษา สถาบันวิจัย และนักวิจัย

๙) ปรับปรุงและเสริมสร้างความเข้มแข็งของภาคีการพัฒนาภายในประเทศ ตั้งแต่ระดับชุมชนท้องถิ่น ให้พร้อมต่อการเชื่อมโยงทิศทางการพัฒนาที่เปลี่ยนแปลงในบริบทโลกอาเซียน และอนุภูมิภาค โดยเสริมสร้างศักยภาพชุมชนท้องถิ่นให้รับรู้และเตรียมพร้อมรับกระแส

การเปลี่ยนแปลงทั้งภายในและภายนอกประเทศ สนับสนุนกลไกการพัฒนาระดับพื้นที่ และส่งเสริมศักยภาพด้านวิชาการและเครือข่ายของสถาบันการศึกษาของไทย

๔.๕.๖ ยุทธศาสตร์การจัดการทรัพยากรธรรมชาติและสิ่งแวดล้อมอย่างยั่งยืน มุ่งอนุรักษ์และฟื้นฟูทรัพยากรธรรมชาติและสิ่งแวดล้อมให้เพียงพอต่อการรักษาสมดุลของระบบนิเวศ และเป็นฐานที่มั่นคงของการพัฒนาประเทศ ขับเคลื่อนการผลิตและบริการของประเทศไปสู่การเป็นสังคมคาร์บอนต่ำที่เป็นมิตรกับสิ่งแวดล้อม สร้างภูมิคุ้มกัน และเตรียมความพร้อมในการรองรับและปรับตัวต่อผลกระทบจากการเปลี่ยนแปลงสภาพภูมิอากาศ และประเด็นสิ่งแวดล้อมโลก พัฒนาประสิทธิภาพการบริหารจัดการและสร้างสังคมและชุมชนที่อยู่ร่วมกับธรรมชาติอย่างเกื้อกูล และสร้างความเป็นธรรมในการเข้าถึงและใช้ประโยชน์ทรัพยากรธรรมชาติ และมีการคุ้มครองรักษาผลประโยชน์ของประเทศจากข้อตกลงและพันธกรณีระหว่างประเทศ มีแนวทางสำคัญ ดังนี้

๑) อนุรักษ์ ฟื้นฟู และสร้างความมั่นคงของฐานทรัพยากรธรรมชาติและสิ่งแวดล้อม โดยคุ้มครอง ป้องกัน รักษา ฟื้นฟูพื้นที่ป่าไม้ และเขตอนุรักษ์ พัฒนาระบบฐานข้อมูลระบบสารสนเทศภูมิศาสตร์ และการจัดการองค์ความรู้ ปรับปรุงการบริหารจัดการที่ดินทั้งระบบ กระจายการถือครองที่ดินให้เกิดความเป็นธรรมและคุ้มครองความมั่นคงและฐานการดำรงชีวิตของเกษตรกรยากจน เร่งรัดพัฒนาและฟื้นฟูคุณภาพดินเพื่อสนับสนุนการเพิ่มประสิทธิภาพการผลิต การเกษตรและความมั่นคงทางอาหาร วางระบบการบริหารจัดการทรัพยากรทางทะเลและชายฝั่ง เร่งรัดการบริหารจัดการน้ำแบบบูรณาการ เพื่อสนับสนุนการเพิ่มประสิทธิภาพการเกษตรให้เกิดความมั่นคงด้านอาหารและพลังงาน และลดปัญหาน้ำท่วม น้ำแล้งได้อย่างยั่งยืน พัฒนาและปรับปรุงแหล่งน้ำ เพื่อเพิ่มปริมาณน้ำต้นทุนในแหล่งน้ำที่มีศักยภาพในการกักเก็บน้ำ เพื่อสนับสนุนการสร้างความมั่นคงด้านอาหารและพลังงานแก่ประเทศ พัฒนาและส่งเสริมให้เกิดการใช้น้ำอย่างมีประสิทธิภาพ คุ้มค่า และไม่ส่งผลกระทบต่อสิ่งแวดล้อม จัดทำแผนแม่บทโครงสร้างพื้นฐานด้านทรัพยากรน้ำเพื่อการอุปโภค บริโภคอย่างเป็นระบบ และส่งเสริมการอนุรักษ์ ใช้ประโยชน์จากทรัพยากรชีวภาพ และแบ่งปันผลประโยชน์อย่างเป็นธรรม

๒) ปรับกระบวนทัศน์การพัฒนาและขับเคลื่อนประเทศไปสู่การเป็นเศรษฐกิจและสังคมคาร์บอนต่ำและเป็นมิตรกับสิ่งแวดล้อม โดยการปรับโครงสร้างการผลิตของประเทศสู่เศรษฐกิจคาร์บอนต่ำและเป็นมิตรกับสิ่งแวดล้อม การเพิ่มประสิทธิภาพการใช้พลังงานในภาคขนส่ง เพื่อลดปริมาณก๊าซเรือนกระจก การพัฒนาเมืองที่เป็นมิตรกับสิ่งแวดล้อมเน้นการวางผังเมืองที่ผสมผสานวัฒนธรรม สังคม ระบบนิเวศเข้าด้วยกัน การปรับพฤติกรรมบริการบริโภคสู่สังคมคาร์บอนต่ำที่เป็นมิตรกับสิ่งแวดล้อม

๓) ยกกระดับขีดความสามารถในการปรับตัวรับมือกับการเปลี่ยนแปลงภูมิอากาศ เพื่อให้สังคมมีความยืดหยุ่นและมีภูมิคุ้มกัน โดยพัฒนาองค์ความรู้เกี่ยวกับผลกระทบและ

การปรับตัวรองรับการเปลี่ยนแปลงภูมิอากาศ พัฒนาเครื่องมือในการบริหารจัดการเพื่อรับมือกับความท้าทายจากการเปลี่ยนแปลงภูมิอากาศ เตรียมความพร้อมเพื่อรับมือกับภัยพิบัติทางธรรมชาติและพัฒนาศักยภาพชุมชนให้เข้มแข็งพร้อมรับมือกับการเปลี่ยนแปลงภูมิอากาศ

๔) **สร้างภูมิคุ้มกันด้านการค้าจากเงื่อนไขด้านสิ่งแวดล้อมและวิกฤติภาวะโลกร้อน** โดยติดตามและเฝ้าระวังมาตรการการอนุรักษ์สิ่งแวดล้อมที่อาจส่งผลกระทบต่อการค้าและการลงทุน เตรียมมาตรการรองรับผลกระทบที่จะเกิดขึ้นจากมาตรการทางการค้าและข้อตกลงระหว่างประเทศเกี่ยวกับการเปลี่ยนแปลงสภาพภูมิอากาศ ศึกษาผลกระทบและกำหนดแผนกลยุทธ์รายสินค้า รวมทั้งกำหนดมาตรการเยียวยาในสินค้าและธุรกิจที่เกี่ยวข้อง ส่งเสริมให้ผู้ส่งออกทำคาร์บอนฟุตพริ้นต์ และสร้างแรงจูงใจให้เกิดอุตสาหกรรมใหม่ๆ

๕) **เพิ่มบทบาทประเทศไทยในเวทีประชาคมโลกที่เกี่ยวข้องกับกรอบความตกลงและพันธกรณีด้านสิ่งแวดล้อมระหว่างประเทศ** โดยศึกษารายละเอียดและสร้างความเข้าใจของพันธกรณี รวมทั้งติดตามสถานการณ์การเจรจาและท่าทีของประเทศต่างๆ สร้างความพร้อมและพัฒนาบุคลากรของหน่วยงานภาครัฐเพื่อเสริมสร้างเทคนิคการเจรจา พัฒนาร่วมมือในกลุ่มอาเซียน และสนับสนุนการดำเนินงานตามพันธกรณีและข้อตกลงระหว่างประเทศด้านทรัพยากรธรรมชาติและสิ่งแวดล้อม อาทิ อนุสัญญาว่าด้วยความหลากหลายทางชีวภาพ และพิธีสารที่เกี่ยวข้องเพื่อคุ้มครองและอนุรักษ์ทรัพยากรความหลากหลายทางชีวภาพและพันธุกรรม

๖) **ควบคุมและลดมลพิษ** เพื่อสร้างคุณภาพสิ่งแวดล้อมที่ดีให้กับประชาชน ลดปริมาณมลพิษทางอากาศ โดยเฉพาะปริมาณฝุ่นละอองขนาดเล็ก พัฒนาระบบการจัดการของเสียอันตราย ลดความเสี่ยงอันตราย การรั่วไหล และการเกิดอุบัติเหตุจากสารเคมี พัฒนาระบบเตือนภัยแจ้งเหตุฉุกเฉิน และระบบการจัดการเมื่อเกิดอุบัติเหตุด้านมลพิษ ทั้งระดับประเทศและระดับท้องถิ่น

๗) **การพัฒนาระบบการบริหารจัดการทรัพยากรธรรมชาติและสิ่งแวดล้อมให้มีประสิทธิภาพ โปร่งใสและเป็นธรรม** โดยพัฒนาชุมชนให้เข้มแข็ง และส่งเสริมสิทธิชุมชนในการเข้าถึงและใช้ประโยชน์ทรัพยากรธรรมชาติอย่างสมดุลและยั่งยืน สนับสนุนกระบวนการมีส่วนร่วมและพัฒนาศักยภาพของท้องถิ่นและชุมชน ปรับปรุงกฎหมายให้สอดคล้องกับสถานการณ์การเปลี่ยนแปลงทางเศรษฐกิจและสังคมและบังคับใช้อย่างเสมอภาคเป็นธรรม ปรับปรุงกฎหมายและกฎระเบียบของภาครัฐ ปรับนโยบายการลงทุนภาครัฐให้เอื้อต่อการอนุรักษ์และฟื้นฟูทรัพยากรธรรมชาติและสิ่งแวดล้อม ผลักดันให้มีการจัดเก็บภาษีสิ่งแวดล้อม รวมถึงการปฏิรูปการบริหารจัดการงบประมาณของประเทศ เพื่อสร้างแรงจูงใจในการใช้ทรัพยากรธรรมชาติอย่างมีประสิทธิภาพ และลดการก่อมลพิษ และการสร้างรายได้จากการอนุรักษ์ทรัพยากรธรรมชาติและ ความหลากหลายทางชีวภาพ

๕. การบริหารจัดการแผนพัฒนาเศรษฐกิจและสังคมแห่งชาติ ฉบับที่ ๑๑ ตู้อการปฏิบัติ

๕.๑ **หลักการ** การบริหารจัดการแผนพัฒนาฯ ฉบับที่ ๑๑ ให้บังเกิดผลในทางปฏิบัติได้อย่างเป็นรูปธรรมจะต้องดำเนินการบนหลักการสำคัญ ๔ ประการ ได้แก่ ๑) สังคมไทยยอมรับและใช้แผนพัฒนาฯ ฉบับที่ ๑๑ เป็นกรอบทิศทางการพัฒนาประเทศ ภาคีการพัฒนาเข้าใจบทบาท

ของตนเองในการร่วมพัฒนาอย่างชัดเจน ๒) กระจายการพัฒนาไปสู่พื้นที่โดยตรง โดยยึดหลักการพัฒนาพื้นที่ ภารกิจ และการมีส่วนร่วม ให้จังหวัดเป็นพื้นที่ดำเนินการขับเคลื่อนการพัฒนา และเป็นจุดเชื่อมโยงการพัฒนาจากระดับชุมชนสู่ระดับประเทศ และระดับประเทศสู่ชุมชน ๓) ใช้ปัจจัยด้านองค์ความรู้ เทคโนโลยี นวัตกรรม และความคิดสร้างสรรค์ในการขับเคลื่อนการพัฒนาในทุกส่วนของระบบเศรษฐกิจและสังคม และในทุกพื้นที่ ท้องถิ่น และชุมชน และ ๔) ใช้กลไกและเครื่องมือการพัฒนาของภาครัฐ ภาคประชาชน ภาคธุรกิจเอกชน และสื่อมวลชนอย่างบูรณาการ เพื่อให้เกิดประสิทธิภาพ

๕.๒ แนวทางการขับเคลื่อนแผนฯ ผู้การปฏิบัติ มุ่งสร้างความเข้าใจในวัตถุประสงค์ของแผนฯ ให้เกิดการยอมรับ พัฒนาวิธีการและเครื่องมือที่ใช้ในการแปลงแผนฯ ไปสู่การปฏิบัติที่เหมาะสม อาทิ จัดทำกรอบแนวทางการผลักดันการแปลงแผนพัฒนาฯ ฉบับที่ ๑๑ ผู้การปฏิบัติเผยแพร่สู่ภาคีการพัฒนา เกิดความร่วมมือในการนำแผนฯ ไปสู่การปฏิบัติอย่างจริงจัง จัดทำแผนพัฒนาฯ ฉบับที่ ๑๑ ฉบับประชาชนที่เข้าใจง่าย เผยแพร่และสร้างความเข้าใจกับภาคีการพัฒนาอย่างทั่วถึง ผ่านสื่อสารมวลชนทุกแขนง จัดทำกระบวนการมีส่วนร่วมของภาคีการพัฒนาต่างๆ ผ่านเวทีประชาคม เวทีเสวนาสาธารณะ การประชุม / สัมมนา การประชาสัมพันธ์ในหลายรูปแบบอย่างต่อเนื่องเพื่อให้ทุกภาคส่วนเข้าใจในเนื้อหาของแผนพัฒนาฯ ฉบับที่ ๑๑ สามารถกำหนดแนวทางการดำเนินงานที่มุ่งสู่จุดมุ่งหมายเดียวกัน และมีส่วนร่วมพัฒนาประเทศอย่างกว้างขวาง พร้อมทั้งผสมผสานและสอดแทรกไว้ในแผนปฏิบัติการของหน่วยงานภาครัฐใน ส่วนกลาง และกระจายลงสู่ระดับพื้นที่อย่างเป็นขั้นเป็นตอน รวมถึงการประสานความร่วมมือกับภาคีการพัฒนาต่างๆ เช่น ภาคเอกชน สถาบันการศึกษา และองค์กรพัฒนาเอกชน ประสานการดำเนินงานตามแผนปฏิบัติการต่างๆ อย่างต่อเนื่อง จัดทำระบบการติดตามประเมินผลและสร้างตัวชี้วัดการพัฒนาที่สามารถนำไปใช้กับการดำเนินงานตามยุทธศาสตร์ได้อย่างมีประสิทธิภาพ

๕.๓ กระบวนการขับเคลื่อน เป็นการแปลงแผนฯ อย่างเป็นขั้นเป็นตอนและเชื่อมโยงกัน ตั้งแต่การแปลงทิศทาง วัตถุประสงค์ เป้าหมาย ยุทธศาสตร์ของแผนพัฒนาฯ ฉบับที่ ๑๑ และตัวชี้วัดความสำเร็จ ลงสู่แผนและยุทธศาสตร์ระดับต่างๆ ได้แก่ แผนการบริหารราชการแผ่นดิน แผนปฏิบัติราชการ ๔ ปีและแผนปฏิบัติการประจำปีของกระทรวงและกรม ยุทธศาสตร์การพัฒนาภาค แผนพัฒนาจังหวัด/กลุ่มจังหวัด แผนพัฒนาท้องถิ่น และแผนชุมชน ผ่านการจัดสรรงบประมาณที่สนับสนุนการพัฒนาในช่วงแผนพัฒนาฯ ฉบับที่ ๑๑ และการบูรณาการการบริหารจัดการของหน่วยงานกลางทั้งสำนักงบประมาณ ก.พ.ร. และ สศช. ให้สามารถผลักดันแผนพัฒนาฯ ฉบับที่ ๑๑ สู่การปฏิบัติอย่างจริงจัง และใช้วิทยาศาสตร์และเทคโนโลยีเป็นเครื่องมือในการขับเคลื่อนการพัฒนาในทุกมิติ

๕.๔ กลไกการขับเคลื่อน ให้มีความสำคัญกับการเพิ่มประสิทธิภาพกลไกการขับเคลื่อนแผนฯ ทั้งกลไกระดับชาติ และกลไกอื่นๆ เกิดการมีส่วนร่วมขับเคลื่อนแผนพัฒนาฯ ฉบับที่ ๑๑ มากขึ้น

โดย สศช. ภายใต้การกำกับของคณะกรรมการพัฒนาการเศรษฐกิจและสังคมแห่งชาติ ทำหน้าที่ประสานการขับเคลื่อนแผนฯ และการติดตามประเมินผลการพัฒนาในภาพรวมกับภาคีการพัฒนา คณะกรรมการระดับชาติ และคณะกรรมการอื่นๆ ทั้งในส่วนกลางและพื้นที่ ปรับปรุงกลไกที่มีอยู่ในภาครัฐและเอกชนให้เข้มแข็งและมีพลัง และให้กลไกระดับจังหวัดเป็นจุดเชื่อมโยงการขับเคลื่อนการพัฒนาระดับประเทศและพื้นที่

๕.๕ บทบาทภาคีการพัฒนา มุ่งพัฒนาบทบาทของทุกภาคส่วนให้สามารถขับเคลื่อนแผนพัฒนาฯ ฉบับที่ ๑๑ ได้อย่างมีประสิทธิภาพ โดยพัฒนาบทบาทและสร้างสภาพแวดล้อมให้เอื้อต่อการดำเนินงานร่วมกัน ดังนี้

๕.๕.๑ มุ่งเสริมสร้างความเข้มแข็งให้ภาคีต่างๆ สามารถผลักดันและดำเนินการตามแนวทางการพัฒนาของแผนพัฒนาฯ ฉบับที่ ๑๑ ได้อย่างเหมาะสม โดยพัฒนาศักยภาพชุมชนให้มีความพร้อมดำเนินงานที่สอดคล้องกับแนวทางการพัฒนาในแผนพัฒนาฯ ฉบับที่ ๑๑ เสริมสร้างความเข้มแข็งให้องค์กรปกครองส่วนท้องถิ่นดำเนินงานตามภารกิจที่กฎหมายระบุไว้อย่างมีประสิทธิภาพ ปรับปรุงกฎ ระเบียบให้เอื้อต่อการบริหารจัดการ เปิดโอกาสให้ชุมชนมีส่วนร่วมในการจัดกิจกรรมพัฒนาท้องถิ่น เป็นเครือข่ายกับท้องถิ่นใกล้เคียงในการพัฒนาพื้นที่ และปรับโครงสร้างองค์กรปกครองส่วนท้องถิ่นให้ภาคีการพัฒนามีส่วนร่วมในการบริหารจัดการการพัฒนาท้องถิ่นมากขึ้น ปรับบทบาทภาครัฐเน้นหน้าที่อำนวยความสะดวกและประสานความร่วมมือระหว่างภาคีการพัฒนาต่างๆ และปรับทัศนคติข้าราชการให้มุ่งบริการและดูแลประชาชนอย่างสม่ำเสมอและเป็นธรรมในทุกระดับ ปรับแนวคิดภาคเอกชนให้ทำงานร่วมกับภาคชุมชน และองค์กรพัฒนาเอกชนได้อย่างเป็นพันธมิตร โดยมีภาครัฐเป็นผู้ประสานประโยชน์ให้การดำเนินงานเป็นไปอย่างราบรื่น ส่งเสริมให้สื่อพัฒนาบทบาทการเป็นสื่อกลางเผยแพร่ข้อมูลข่าวสารเชิงสร้างสรรค์สังคม และเป็นสื่อสาธารณะที่มุ่งประโยชน์ของส่วนรวมเป็นหลัก

๕.๕.๒ สร้างสภาพแวดล้อมให้เอื้อต่อการดำเนินงานภายใต้บทบาทภาคีการพัฒนาต่างๆ เกิดการบูรณาการการพัฒนาในทุกระดับ โดยปรับปรุงกฎ ระเบียบ และกฎหมายต่างๆ ให้ทันสมัย ลดความซ้ำซ้อนและข้อจำกัด สามารถสร้างบรรยากาศให้การทำงานร่วมกันของภาคีต่างๆ ดำเนินไปอย่างมีสัมฤทธิ์ผล เปิดพื้นที่สาธารณะให้ทุกภาคีทั้งองค์กรอิสระที่ตั้งโดยรัฐธรรมนูญ กฎหมายเฉพาะ และองค์กรตามธรรมชาติ ตลอดจนภาคีอื่นๆ ใช้ประโยชน์ในการจัดเวทีสานเสวนาระดมความคิดเห็น แลกเปลี่ยนเรียนรู้ ร่วมดำเนินกิจกรรมต่างๆ เพื่อพัฒนาเศรษฐกิจและสังคมของประเทศ นำเทคโนโลยีสารสนเทศมาใช้เป็นเครื่องมือในการสื่อสารและสร้างความสัมพันธ์ ทำให้ข้อมูลข่าวสารต่างๆ เลื่อนไหลระหว่างภาคีการพัฒนา สามารถสร้างความเข้าใจได้อย่างถูกต้องตรงกัน

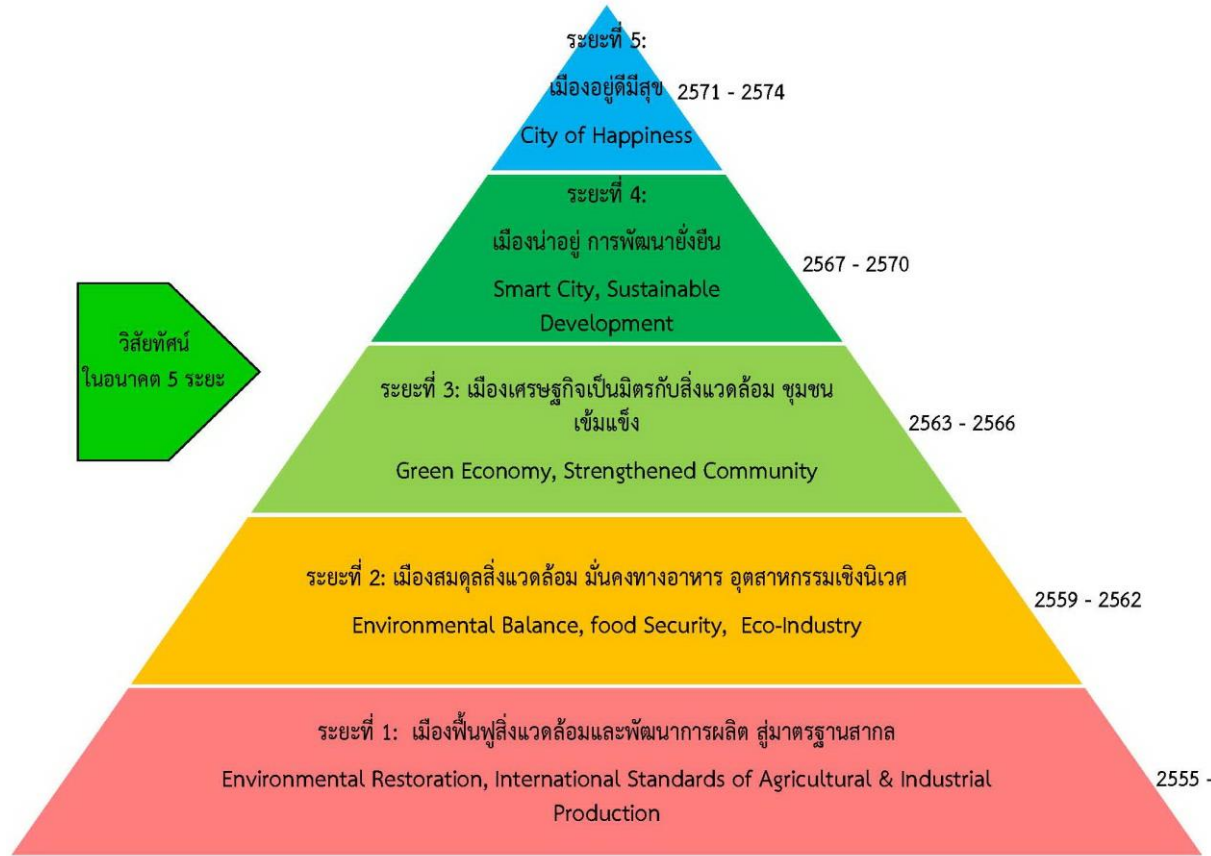

วิสัยทัศน์จังหวัดสมุทรสาคร : เป็นศูนย์กลางการผลิตอาหารทะเล เพื่อความเป็นหนึ่งในฐานะครัวของโลกเป็นแหล่งท่องเที่ยวทางเด็อกใหม่ ท่ามกลางสภาพแวดล้อมที่น่าอยู่อาศัย

พันธกิจ

- 1 สร้างสมดุลสิ่งแวดล้อมเพื่อการพัฒนาอย่างยั่งยืน
- 2 พัฒนาการประมง อุตสาหกรรมประมงต่อเนื่อง การเกษตร และอุตสาหกรรมอื่นๆ ให้ได้มาตรฐานสากลและเป็นอุตสาหกรรมเชิงนิเวศ
- 3 บริหารจัดการแรงงานต่างด้าวให้สามารถอยู่ร่วมกันได้อย่างปกติสุข
- 4 พัฒนาสังคม ชุมชน ให้มีค่านิยมและวัฒนธรรมที่ดีงาม พร้อมพัฒนาการท่องเที่ยวเชิงวัฒนธรรมที่สอดคล้องกับศักยภาพของพื้นที่
- 5 พัฒนาระบบสุขภาพให้เต็มตามศักยภาพและสร้างสังคมไร้พม่ารบ

ประเด็นยุทธศาสตร์ ประกอบด้วย 7 ยุทธศาสตร์สำคัญ คือ

- 1 เร่งสร้างความสมดุลระบบนิเวศเพื่อความอุดมสมบูรณ์ของแหล่งทรัพยากร ประกอบด้วย
 - ก. ยุทธ 6 ด้าน
 - 1) การพัฒนาคุณภาพแม่น้ำท่าจีนและคลองต่าง ๆ
 - 2) การป้องกันและแก้ไขการกัดเซาะชายฝั่งและแผ่นดินทรุดตัว
 - 3) การบริหารจัดการปัญหาขยะอย่างเป็นระบบ
 - 4) การป้องกันและแก้ไขมลภาวะอื่น ๆ
 - 5) การจัดระบบผังเมืองและโครงสร้างพื้นฐาน (Zoning)

- 6) การสร้างจิตสำนึกของประชาชน
- 2) เร่งพัฒนาประสิทธิภาพการประมงและอุตสาหกรรมประมงต่อเนื่อง และ
การเกษตรให้มีมาตรฐานสากลเพื่อความมั่นคงทางอาหาร ประกอบด้วยกลยุทธ์
4 ด้าน
- 1) การจัดทำผังเมืองของการใช้ประโยชน์ที่ดินที่ชัดเจนไม่ก่อให้เกิดความขัดแย้งในการใช้
ทรัพยากรต่าง ๆ
 - 2) การพัฒนามาตรฐานการผลิตของทุกภาคการผลิตอย่างครบวงจรตั้งแต่ต้นน้ำจนถึงปลาย
น้ำให้ได้มาตรฐานสากล
 - 3) การพัฒนาประสิทธิภาพการผลิตโดยการพัฒนาระบบการผลิตและลดต้นทุนการผลิต
ของทุกภาคการผลิต
 - 4) การอนุรักษ์พันธุ์พืชและพันธุ์สัตว์น้ำของจังหวัดเพื่อคงความหลากหลายทางชีวภาพ
- 3) พัฒนาประสิทธิภาพอุตสาหกรรมให้เป็นอุตสาหกรรมเชิงนิเวศ ประกอบด้วยกลยุทธ์ 5 ด้าน
- 1) การจัดการที่ตั้งของอุตสาหกรรมที่เหมาะสมกับสภาพแวดล้อมและการพัฒนาจังหวัด
 - 2) การดูแลผลกระทบของภาคอุตสาหกรรมต่อสิ่งแวดล้อมโดยรวมทั้งในระดับพื้นที่ (Local)
และระดับโลก (Global)
 - 3) การจัดการกากของเสียหรือการแปรรูปกากของเสียที่เกิดขึ้นจากกระบวนการผลิตอย่างมี
ประสิทธิภาพ
 - 4) การเพิ่มประสิทธิภาพการใช้น้ำและใช้พลังงาน
 - 5) การเพิ่มประสิทธิภาพการบริหารจัดการเขตประกอบการอุตสาหกรรมและการสร้าง
เครือข่ายอุตสาหกรรมเชิงนิเวศที่มีระบบบริหารจัดการสิ่งแวดล้อม อาชีวอนามัย พลังงานและ
มาตรฐานแรงงานตามมาตรฐาน
- 4) บูรณาการจัดการแรงงานต่างด้าวทั้งเชิงปริมาณและเชิงคุณภาพอย่างเป็นระบบ
ตามหลักสิทธิมนุษยชนและความมั่นคงของรัฐ ประกอบด้วยกลยุทธ์ 3 ด้าน
- 1) การแก้ปัญหาแรงงานต่างด้าวนอกระบบ
 - 2) การจัดระบบแรงงานต่างด้าวให้เป็นไปตามความต้องการการจ้างงานทั้งเชิงปริมาณและ
คุณภาพ
 - 3) การพัฒนาคุณภาพชีวิตของแรงงานต่างด้าวในด้านวัฒนธรรม ความเป็นอยู่ สาธารณสุข
ของแรงงานต่างด้าวและให้สามารถดำเนินชีวิตอยู่ร่วมกับสังคมไทยได้อย่างสันติสุขและ
ส่งเสริมให้แรงงานต่างด้าวได้รับการคุ้มครองตามสิทธิมนุษยชน เพื่อสามารถช่วยลดข้อกีดกัน
ทางการค้าด้วยมาตรการที่ไม่ใช่มาตรการทางภาษีได้
- 5) พัฒนาทรัพยากรมนุษย์ให้เต็มตามศักยภาพและสร้างสังคมไร้คอร์รัปชัน
ประกอบด้วยกลยุทธ์ 5 ด้าน
- 1) การพัฒนาสมรรถนะของบุคลากรทั้งภาครัฐ ภาคเอกชน ประชาชนให้พร้อม
การเป็นประชาคมเศรษฐกิจอาเซียน
 - 2) การพัฒนานักเรียน นักศึกษา ทั้งการศึกษาในระบบและนอกระบบให้
สอดคล้องกับความต้องการของตลาดแรงงานและการเข้าร่วมเป็นประชาคมเศรษฐกิจ
อาเซียน
 - 3) การพัฒนาภาคประชาสังคมให้เข้มแข็งเพื่อมีส่วนร่วมในการวางแผนและบริหารโครงการ
ตลอดจนดูแลผลประโยชน์ของส่วนรวมในฐานะพลเมืองดีส่วนเดียวโดยตรง
 - 4) การสร้างค่านิยม จิตสำนึกความเป็นไทยที่เป็นที่ยอมรับร่วมกันบนฐานของความไว้วางใจ
เชื่อใจและเกื้อกูลกันของประชาชนในจังหวัด

- 5) การส่งเสริมการเรียนรู้ทางวัฒนธรรม ประเพณี ภูมิปัญญาท้องถิ่น และอัตลักษณ์ที่โดดเด่นของชุมชนที่บ่งบอกถึงความเป็นรากเหง้าของจังหวัด
- 6) ยุทธศาสตร์การท่องเที่ยวเชิงอนุรักษ์และเชิงประวัติศาสตร์ ประกอบด้วยกลยุทธ์ 3 ด้าน
- 1) การส่งเสริมการท่องเที่ยวเชิงอนุรักษ์ธรรมชาติและเชิงประวัติศาสตร์ให้สอดคล้องกับความสามารถและศักยภาพของจังหวัด
 - 2) การส่งเสริมการลงทุนด้านสิ่งอำนวยความสะดวกภาคการท่องเที่ยว
 - 3) การพัฒนาขีดความสามารถของการท่องเที่ยวให้เป็นแหล่งรายได้หลักของจังหวัด
- 7) การขับเคลื่อนแผนยุทธศาสตร์สู่การปฏิบัติและการติดตามประเมินผล ประกอบด้วยกลยุทธ์ 5 ด้าน
- 1) การจัดทำแผนปฏิบัติการระยะกลาง (แผนปฏิบัติการ 4 ปี) และแผนปฏิบัติการระยะสั้น (แผนปฏิบัติการประจำปี) โดยบูรณาการแผนในทุกระดับเพื่อสอดคล้องกับแผนยุทธศาสตร์จังหวัด 20 ปี เพื่อให้มีการดำเนินงานตามแผนอย่างต่อเนื่อง
 - 2) การเผยแพร่และเสริมสร้างความรู้ ความเข้าใจเกี่ยวกับเนื้อหาสาระของแผนยุทธศาสตร์จังหวัด 20 ปี เพื่อให้ผู้บริหาร เจ้าหน้าที่และบุคลากรที่เกี่ยวข้องได้ทราบ มีส่วนร่วม และให้การสนับสนุนอย่างกว้างขวาง เพื่อให้การนำแผนสู่การปฏิบัติเป็นไปอย่างมีประสิทธิภาพ และมีการถ่ายทอดความรู้สู่ผู้ปฏิบัติและผู้เกี่ยวข้องอย่างสม่ำเสมอและต่อเนื่องตลอดช่วงระยะเวลาของแผน
 - 3) การพัฒนาระบบข้อมูลสารสนเทศและการเชื่อมโยงโครงข่ายข้อมูลข่าวสารระหว่างหน่วยงานระดับนโยบาย ระดับพื้นที่และท้องถิ่น ให้เป็นระบบที่เข้าถึงได้ง่ายและสามารถใช้ประโยชน์ร่วมกันได้อย่างสะดวก รวดเร็ว เช่น การนำไปใช้ประโยชน์ในการวางแผนและติดตามประเมินผลในระดับจังหวัด ท้องถิ่น และชุมชน
 - 4) การวางระบบการกำกับ ติดตาม และการประเมินผล ที่มุ่งเน้นการประเมินเพื่อการพัฒนาและปรับปรุง การดำเนินงาน รวมทั้ง เพื่อให้ทราบความสำเร็จของยุทธศาสตร์ที่ได้ดำเนินการแล้ว โดยมีการพัฒนาตัวชี้วัดผลสำเร็จของการดำเนินงานทั้งในด้านปริมาณ คุณภาพ ระยะเวลาในการประเมิน ผู้ประเมิน และแนวทางในการเก็บรวบรวมข้อมูล
 - 5) การสร้างระบบแรงจูงใจ การฝึกอบรมและพัฒนา เพื่อกระตุ้นให้บุคลากรของจังหวัดสามารถทบทวนผลการปฏิบัติงาน การกำหนดเป้าหมายการทำงานและพัฒนาขีดสมรรถนะของตนเองให้สอดคล้องกับแผนงาน/โครงการตามยุทธศาสตร์ของจังหวัด

ยุทธศาสตร์กลุ่มจังหวัดภาคกลางตอนล่าง 2 ประจำปี 2557-2560

- 1) วิสัยทัศน์
“ฐานเพื่อการลงทุนด้านอุตสาหกรรม เกษตรกรรม อาหาร และการท่องเที่ยวเชิงนิเวศ”
- 3) ความท้าทายที่สำคัญของกลุ่มจังหวัด
 - (1) ที่อยู่อาศัยของสัตว์ทะเลถูกทำลาย จึงต้องสร้างแหล่งที่อยู่อาศัยสัตว์ทะเล (ปะการังเทียม) อย่างต่อเนื่อง เพื่อสร้างระบบนิเวศให้เกิดความยั่งยืน
 - (2) ความเชื่อมโยงของการท่องเที่ยวและพื้นที่เศรษฐกิจยังไม่ครอบคลุม
 - (3) พื้นที่ชายฝั่งทะเลถูกกัดเซาะเฉลี่ยปีละ 5 เมตร จึงต้องดำเนินการป้องกันและแก้ไขอย่างเร่งด่วน
 - (4) แมดงศัตรูพืช (มะพร้าว) ระบาดในพื้นที่ 4 จังหวัด
- 3) พันธกิจ

- (1) สร้างและฟื้นฟูทุนธรรมชาติและทรัพยากรน้ำ เพื่อเป็นฐานในการลงทุนทางอุตสาหกรรม เกษตรกรรม และการท่องเที่ยว
 - (2) สร้างระบบเชื่อมโยงแหล่งท่องเที่ยว พื้นที่เศรษฐกิจ และการค้าชายแดนสู่ AEC
 - (3) ลดความรุนแรงปัญหาการกีดเซาะชายฝั่ง
 - (4) หยุดการระบอบของแมลงศัตรูพืช (มะพร้าว)
- 4) เป้าประสงค์
- (1) สัตว์น้ำมีที่อยู่อาศัยและเพาะพันธุ์
 - (2) ไม่มีระบอบของแมลงศัตรูพืช (มะพร้าว)
 - (3) แหล่งท่องเที่ยวและพื้นที่เศรษฐกิจมีความเชื่อมโยงเป็นระบบสู่ AEC
 - (4) การกีดเซาะชายฝั่งทะเลได้รับการแก้ไขอย่างยั่งยืน
- 5) ตัวชี้วัดผลสำเร็จหลัก (Key Performance Indicators: KPI) ที่ตอบสนองต่อประเด็นความท้าทาย
- (1) จำนวนแห่งปะการังเทียม
 - (2) ระยะทางก่อสร้างถนนเชื่อมโยงแหล่งท่องเที่ยวและพื้นที่เศรษฐกิจ
 - (3) จำนวน MOU ความร่วมมือการท่องเที่ยวและการค้าชายแดน ณ จุดผ่านแดนถาวรไทย - เมียนมาร์
 - (4) ความยาวนานป้องกันการกีดเซาะชายฝั่งทะเล
 - (5) ร้อยละที่ลดลงของพื้นที่ระบอบของศัตรูพืช (มะพร้าว)
 - (6) ร้อยละของความพึงพอใจในการดำเนินงานโครงการของกลุ่มจังหวัด

ประเด็นยุทธศาสตร์

- ประเด็นยุทธศาสตร์ที่ 1 :** การสร้างต้นทุนของทรัพยากรเพื่อการลงทุน
- กลยุทธ์ที่ 1.1 สร้างปะการังเทียม เพื่อเป็นแหล่งอาศัยของสัตว์น้ำ
- กลยุทธ์ที่ 1.2 พัฒนาขีดความสามารถในการกำจัดแมลงศัตรูพืชและถ่ายถอดเทคโนโลยีการผลิตพืชปลอดภัยให้แก่เกษตรกร
- ประเด็นยุทธศาสตร์ที่ 2 :** ความเชื่อมโยงของการท่องเที่ยวและพื้นที่เศรษฐกิจสู่ AEC
- กลยุทธ์ที่ 2.1 ก่อสร้างถนนเชื่อมโยงการท่องเที่ยวและพื้นที่เศรษฐกิจ
- กลยุทธ์ที่ 2.2 สร้างความสัมพันธ์ทางการท่องเที่ยวและการค้า ณ จุดผ่านแดนถาวรไทย-เมียนมาร์
- ประเด็นยุทธศาสตร์ที่ 3 :** การกีดเซาะชายฝั่งทะเล
- กลยุทธ์ที่ 3.1 ปักไม้ไผ่ชะลอคลื่น
- กลยุทธ์ที่ 3.2 สร้างเขื่อนกันทรายและคลื่น
- กลยุทธ์ที่ 3.3 เรียงหินใหญ่กันคลื่น

๔.๓ จุดมุ่งหมายเพื่อการพัฒนาท้องถิ่น

จุดมุ่งหมายเพื่อการพัฒนาท้องถิ่น (Goals)	ตัวชี้วัด (KPIs)	ข้อมูลพื้นฐาน (Baseline Date)	เป้าหมาย (Targets)					
			ปี ๖๐-๖๔	ปี ๖๐	ปี ๖๑	ปี ๖๒	ปี ๖๓	ปี ๖๔
๑. พัฒนาการคมนาคมให้ได้มาตรฐาน	ร้อยละของครัวเรือนที่มีการคมนาคมสะดวกรวดเร็ว	ครัวเรือนที่มีการคมนาคมสะดวกรวดเร็ว มีโครงสร้างพื้นฐานมั่นคง ร้อยละ ๖๐ ของครัวเรือนทั้งหมด	๑๐๐%	๖๐%	๗๐%	๘๐%	๙๐%	๑๐๐%
๒. ประชาชนมีรายได้เพียงพอต่อการครองชีพ	ร้อยละของครัวเรือนที่มีรายได้มากกว่ารายจ่าย	ครัวเรือนที่มีรายได้มากกว่ารายจ่าย มีร้อยละ ๗๐ ของครัวเรือนทั้งหมด	๑๐๐%	๘๐%	๘๕%	๙๐%	๙๕%	๑๐๐%
๓. การบริหารงานของ อบต. มีประสิทธิภาพ	ร้อยละของความพึงพอใจของประชาชน	ความพึงพอใจของประชาชนที่มีต่อการบริหารงานของ อบต. ร้อยละ ๘๐	๑๐๐%	๘๐%	๘๕%	๙๐%	๙๕%	๑๐๐%
๔. เยาวชนได้รับโอกาสทางการศึกษาอย่างเท่าเทียมกัน	ร้อยละของเด็ก และเยาวชนที่ได้รับโอกาสทางการศึกษา	จำนวนเด็กและเยาวชนที่ได้รับโอกาสทางการศึกษาในทุกระดับ ร้อยละ ๕๐	๑๐๐ %	๖๐ %	๗๐ %	๘๐ %	๙๐ %	๑๐๐ %
๕. วัฒนธรรม ประเพณี ภูมิปัญญาท้องถิ่นได้รับการอนุรักษ์ สืบทอดสู่อนุชนรุ่นหลัง	๑) ร้อยละของประชาชนที่ให้ความสำคัญตระหนักสำคัญในการอนุรักษ์	ร้อยละของประชาชนที่ให้ความสำคัญตระหนัก ร้อยละ ๕๐	๑๐๐ %	๖๐ %	๗๐ %	๘๐ %	๙๐ %	๑๐๐ %
	๒) ร้อยละของเยาวชนมีความเข้าใจในวัฒนธรรม ประเพณีท้องถิ่น	ร้อยละของเยาวชนที่เข้ามามีส่วนร่วม ร้อยละ ๕๐	๑๐๐ %	๖๐ %	๗๐ %	๘๐ %	๙๐ %	๑๐๐ %

จุดมุ่งหมายเพื่อการพัฒนาท้องถิ่น (Goals)	ตัวชี้วัด (KPIs)	ข้อมูลพื้นฐาน (Baseline Date)	เป้าหมาย (Targets)					
			ปี ๖๐-๖๔	ปี ๖๐	ปี ๖๑	ปี ๖๒	ปี ๖๓	ปี ๖๔
๖. เป็นแหล่งท่องเที่ยวทางเลือกใหม่	มีผู้ประกอบการเพิ่มขึ้น	จำนวนผู้ประกอบการธุรกิจ ท่องเที่ยว - ราย	๓๐	๕	๑๐	๒๐	๒๕	๓๐
๗. ประชาชนมีคุณภาพชีวิตที่ดี สังคมมีสุข	ร้อยละของครัวเรือนที่มีความ เป็นอยู่ดี ปัญหา ของสังคมลดลง	ครัวเรือนที่มีคุณภาพชีวิตต่ำร้อยละ ๓๕ ของครัวเรือนทั้งหมด	๐%	๒๕%	๒๐%	๑๕%	๑๐%	๐%
๘. ประชาชนทุกเพศ วัยมีสุขภาพดี	ร้อยละของครัวเรือนที่มีสุขภาพดี ได้รับบริการ สาธารณสุขทั่วถึง	ครัวเรือนที่มีสุขภาพดีร้อยละ ๗๕ ของครัว เรือนทั้งหมด	๑๐๐%	๘๐%	๘๕%	๙๐%	๙๕%	๑๐๐%
๙. สิ่งแวดล้อมไม่เป็นพิษ	๑) จำนวนครัวเรือนที่มีการกำจัด ขยะที่ถูกสุขอนามัย	๑) จำนวนครัวเรือนที่มีการกำจัด ขยะอย่างถูกสุขอนามัย ร้อยละ ๗๐ ครัวเรือนทั้งหมด	๑๐๐%	๘๐%	๘๕%	๙๐%	๙๕%	๑๐๐%
	๒) จำนวนแหล่งอุตสาหกรรมที่ไม่ ทำให้เกิดปัญหามลพิษ	๒) แหล่งอุตสาหกรรม จำนวน ๑ โรงงานจากทั้งหมด ๒ โรงงาน	๑๔ โรงงาน	๙ โรงงาน	๑๑ โรงงาน	๑๓ โรงงาน	๑๔ โรงงาน	๑๔ โรงงาน
๑๐. ประชาชนเข้าใจในบทบาทหน้าที่ ภายใต้ระบอบประชาธิปไตยอันมีพระ มหากษัตริย์ทรงเป็นประมุข	ร้อยละของประชาชนที่เข้ามามีส่วน ร่วมทางการเมือง	จำนวนประชากรที่เข้ามามีส่วนร่วม ทางการเมืองปกครอง มีร้อยละ ๕๐	๘๐ %	๕๕%	๖๐%	๗๐%	๗๕%	๘๐%

ยุทธศาสตร์การพัฒนาท้องถิ่น

ยุทธศาสตร์การพัฒนา	แนวทางการพัฒนา	โครงการ
๑.ยุทธศาสตร์การพัฒนาการเมือง – การบริหาร	<p>๑.๑ เสริมสร้างศักยภาพบุคลากรและการบริหารจัดการองค์กร</p> <p>๑.๒ ส่งเสริมและพัฒนาศักยภาพของผู้นำท้องถิ่น</p>	<p>๑.๑.๑ ฝึกอบรมพัฒนาศักยภาพบุคลากร อบต.</p> <p>๑.๑.๒ จัดหาครุภัณฑ์เครื่องมือเครื่องใช้ อบต.</p> <p>๑.๑.๓ โครงการประชาสัมพันธ์การบริหารงาน อบต.</p> <p>๑.๑.๔ โครงการศึกษาดูงานด้านการบริหารจัดการบ้านเมืองที่ดี (ธรรมมาภิบาล)</p> <p>๑.๑.๕ จัดซื้อเครื่องแบบ ชุดแต่งกาย ของอบต.</p> <p>๑.๑.๖ สร้าง ต่อเติมที่ทำการ อบต.</p> <p>๑.๑.๗ ประโยชน์ตอบแทนอื่นกรณีพิเศษ</p> <p>๑.๒.๑ อบรมให้ความรู้เกี่ยวกับบทบาทของผู้นำท้องถิ่นในระบบอบประชาธิปไตย</p> <p>๑.๒.๒ อบรมเผยแผ่ให้ความรู้เกี่ยวกับการปกครองระบบประชาธิปไตย</p>

ยุทธศาสตร์การพัฒนาท้องถิ่น

ยุทธศาสตร์การพัฒนา	แนวทางการพัฒนา	โครงการ
๑.ยุทธศาสตร์พัฒนาการเมือง – การบริหาร	๑.๓ ส่งเสริมการมีส่วนร่วมของประชาชน	๑.๓.๑ จัดประชาคมระดับตำบล , หมู่บ้าน

ยุทธศาสตร์การพัฒนาท้องถิ่น

ยุทธศาสตร์การพัฒนา	แนวทางการพัฒนา	โครงการ
<p>๒.ยุทธศาสตร์การพัฒนาสวัสดิการสังคมและความมั่นคงของมนุษย์</p>	<p>๒.๑ การรักษาความสงบเรียบร้อยของท้องถิ่น</p>	<p>๒.๑.๑ ส่งเสริมและสนับสนุนหน่วยงานด้านการรักษาความสงบเรียบร้อย</p> <p>๒.๑.๒ อบรบ อบพร.</p> <p>๒.๑.๓ จัดซื้ออุปกรณ์ อบพร.</p> <p>๒.๑.๔ สร้างระบบดับเพลิงหมู่บ้าน</p> <p>๒.๑.๕ จัดซื้อถังดับเพลิง</p> <p>๒.๑.๖ จัดซื้อรถกู้ภัย</p> <p>๒.๑.๗ จัดซื้อรถดับเพลิง</p> <p>๒.๑.๘ ป้องกันและแก้ไขปัญหาอุทกภัย</p> <p>๒.๑.๙ จัดซื้อเครื่องปั่นไฟฟ้าชนิดหาม</p> <p>๒.๑.๑๐ จัดซื้อชุดผจญเพลิงมาตรฐาน NFPA</p> <p>๒.๑.๑๑ จัดซื้อเครื่องผลิตออกซิเจน</p> <p>๒.๑.๑๒ จัดซื้อวัสดุดับเพลิงชนิดโฟม</p> <p>๒.๑.๑๓ เครื่องผลิตกระแสไฟฟ้า</p>

ส่วนที่ ๕ ยุทธศาสตร์การพัฒนาท้องถิ่น

ยุทธศาสตร์การพัฒนา	แนวทางการพัฒนา	โครงการ
๒. ยุทธศาสตร์การพัฒนาสวัสดิการสังคมและความมั่นคงของมนุษย์	<p>๒.๒ การสร้างสังคมให้มีความเข้มแข็ง</p> <p>๒.๓ การบริหารการจัดการด้านสังคมสงเคราะห์และยกระดับคุณภาพชีวิตผู้ด้อยโอกาส</p> <p>๒.๔ การป้องกันและแก้ไขปัญหายาเสพติด</p>	<p>๒.๒.๑ ฝึกอบรมสร้างจิตสำนึกในครอบครัว</p> <p>๒.๒.๒ จัดกิจกรรมส่งเสริมวันสำคัญทางศาสนาและครอบครัว</p> <p>๒.๒.๓ ส่งเคราะห์และจัดสวัสดิการเด็กและเยาวชน</p> <p>๒.๒.๔ มอบของขวัญให้เด็กและเยาวชนเนื่องในวันเด็กแห่งชาติ</p> <p>๒.๒.๕ ฝึกอบรมความรู้เรื่องกฎหมายเบื้องต้นแก่ประชาชน</p> <p>๒.๒.๖ อบรมอาสาสมัครปกป้องสถาบัน</p> <p>๒.๒.๗ จุดหมุนพุทธมณฑลสมุทรสาคร</p> <p>๒.๒.๘ จุดหมุนเหล่ากาชาดจังหวัด</p> <p>๒.๓.๑ ส่งเคราะห์และยกระดับคุณภาพชีวิตผู้สูงอายุคนพิการ ผู้ป่วยเอดส์</p> <p>๒.๓.๒ สนับสนุนสวัสดิการผู้ด้อยโอกาสในชุมชน</p> <p>๒.๓.๓ ก่อสร้างอารยสถาปัต (ทางลาด ซูขา ที่จอดรถ เป็นต้น)</p> <p>๒.๔.๑ สนับสนุนกิจกรรมด้านการป้องกันและปราบปรามด้านยาเสพติด</p> <p>๒.๔.๒ จุดหมุนศูนย์ปฏิบัติการเพื่อเอาชนะยาเสพติดอำเภอ</p>

ยุทธศาสตร์การพัฒนาท้องถิ่น

ยุทธศาสตร์การพัฒนา	แนวทางการพัฒนา	โครงการ
๓.ยุทธศาสตร์พัฒนาการศึกษา ศาสนาและวัฒนธรรม	๓.๑ การบริหารจัดการองค์การการศึกษาและองค์ความรู้	๓.๑.๑ สนับสนุนศูนย์พัฒนาเด็กเล็ก ฯ ๓.๑.๒ ส่งเคราะห์เด็กยากจนด้อยโอกาส ๓.๑.๓ สนับสนุนการเรียนการสอนของท้องถิ่น ๓.๑.๔ พัฒนาและสนับสนุนอาคารเรียนฯ ๓.๑.๕ สร้างศูนย์การเรียนรู้ชุมชน ๓.๑.๖ สร้างศูนย์พัฒนาเด็กเล็กกาหลง ๓.๑.๗ สร้างศูนย์พัฒนาเด็กเล็กนาขวาง ๓.๑.๘ สร้างความเป็นเลิศทางวิชาการ

ยุทธศาสตร์การพัฒนาท้องถิ่น

ยุทธศาสตร์การพัฒนา	แนวทางการพัฒนา	โครงการ
<p>๓.ยุทธศาสตร์การพัฒนาการศึกษา ศาสนาและวัฒนธรรม</p>	<p>๓.๒ ส่งเสริมการเรียนรู้ และพัฒนาสื่อการเรียนการสอน</p> <p>๓.๓ การพัฒนาครูและบุคลากรทางการศึกษา</p> <p>๓.๔ ส่งเสริมและพัฒนาด้านการศาสนา อนุรักษ์ประเพณี และวัฒนธรรมท้องถิ่น</p>	<p>๓.๒.๑ สนับสนุนวัสดุ สื่อการเรียนการสอน</p> <p>๓.๒.๒ อินเทอร์เน็ตตำบลเพื่อประชาชน</p> <p>๓.๒.๓ สร้างหอกระจายข่าว</p> <p>๓.๒.๔ สร้างห้องสมุดประจำตำบล</p> <p>๓.๒.๕ อินเทอร์เน็ตหมู่บ้าน</p> <p>๓.๒.๖ สร้างที่อ่านหนังสือพิมพ์</p> <p>๓.๒.๗ ช่อมแซมที่อ่านหนังสือพิมพ์</p> <p>๓.๒.๘ ทัศนศึกษาของศูนย์พัฒนาเด็กเล็ก</p> <p>๓.๓.๑ ฝึกอบรมครูและบุคลากรทางการศึกษา</p> <p>๓.๔.๑ จัดงานกิจกรรมประเพณี เทศกาล และวันสำคัญ</p> <p>๓.๔.๒ จัดงานฟื้นฟูวัฒนธรรมประเพณีประจำท้องถิ่น</p> <p>๓.๔.๓ จัดทำแผนอนุรักษ์ฟื้นฟูวัฒนธรรมประเพณี</p> <p>๓.๔.๔ ฝึกอบรมสร้างจิตสำนึกด้านวัฒนธรรมท้องถิ่น</p> <p>๓.๔.๕ ไหว้พระ ๙ วัดเสริมสิริมงคล</p>

ยุทธศาสตร์การพัฒนาท้องถิ่น

ยุทธศาสตร์การพัฒนา	แนวทางการพัฒนา	โครงการ
๔.ยุทธศาสตร์การพัฒนาสาธารณสุข กีฬาและนันทนาการ	<p>๔.๑ การบริหารจัดการองค์กรและพัฒนาระบบบริการสาธารณสุข</p> <p>๔.๒ การป้องกัน ควบคุม และบำบัดโรค</p>	<p>๔.๑.๑ สนับสนุนกิจกรรม อสม.</p> <p>๔.๑.๒ ฝึกอบรม อสม.</p> <p>๔.๑.๓ สนับสนุนการดำเนินงานด้านสาธารณสุขมูลฐานชุมชน</p> <p>๔.๑.๔ จัดทำแผนป้องกันและส่งเสริมสุขภาพ</p> <p>๔.๑.๕ ศึกษาดูงาน อสม. ตำบลกาหลง</p> <p>๔.๑.๖ สมทบกองทุนหลักประกันสุขภาพถ้วนหน้า</p> <p>๔.๒.๑ รณรงค์การออกกำลังกายเพื่อสุขภาพ</p> <p>๔.๒.๒ สร้างสวนสุขภาพ สวนสาธารณะ</p> <p>๔.๒.๓ อบรมให้ความรู้ป้องกันโรคติดต่อ</p> <p>๔.๒.๔ สนับสนุนการตรวจสุขภาพผู้สูงอายุเด็กนักเรียน</p> <p>๔.๒.๕ คัดกรองโรคไม่ติดต่อ ๕ โรค</p> <p>๔.๒.๖ อบรมให้ความรู้เกี่ยวกับโรคเอดส์ในโรงเรียน</p> <p>๔.๒.๗ รณรงค์ผลิตภัณฑอาหารปลอดภัย</p> <p>๔.๒.๘ อบรมอาสาสมัครดูแลผู้สูงอายุในตำบล</p>

ยุทธศาสตร์การพัฒนาท้องถิ่น

ยุทธศาสตร์การพัฒนา	แนวทางการพัฒนา	โครงการ
๔.ยุทธศาสตร์การพัฒนาสาธารณสุข กีฬาและนันทนาการ	๔.๓ ส่งเสริมและพัฒนาการกีฬาเพื่อสุขภาพ	๔.๓.๑ จัดการแข่งขันกีฬาประจำตำบล ๔.๓.๒ สนับสนุนศูนย์กีฬาหมู่บ้าน ๔.๓.๓ ซื้อที่ดินสร้างลานกีฬาตำบลกาหลง ๔.๓.๔ สร้างสนามกีฬาตำบล ๔.๓.๕ สร้างลานกีฬาหมู่บ้าน ๔.๓.๖ จัดซื้อเครื่องออกกำลังกายกลางแจ้ง ๔.๓.๗ สร้างสนามฟุตบอล หมู่ที่ ๘

ยุทธศาสตร์การพัฒนาท้องถิ่น

ยุทธศาสตร์การพัฒนา	แนวทางการพัฒนา	โครงการ
๕. ยุทธศาสตร์การพัฒนาโครงสร้างพื้นฐานและสิ่งแวดล้อม	๕.๑ การวางผังเมืองและการใช้ประโยชน์ที่ดิน ๕.๒ การศึกษา พัฒนาและปรับปรุงสาธารณูปโภค สาธารณูปการ	๕.๑.๑ วางผังและควบคุมอาคารบ้านเรือนฯ ๕.๒.๑ ชุดเจาะบ่อบาดาล ๕.๒.๒ จัดวางระบบประปาหมู่บ้านให้เชื่อมโยง ๕.๒.๓ ก่อสร้าง ซ่อมแซมถนน – ทางเท้า ๕.๒.๔ ก่อสร้างซ่อมแซมสะพาน ๕.๒.๕ ก่อสร้าง ปรับปรุงวางระบายน้ำ , ท่อระบายน้ำ , ประตูระบายน้ำ , ท่อลอดเหลี่ยม ๕.๒.๖ ก่อสร้างลานอเนกประสงค์ ๕.๒.๗ ก่อสร้างอาคารอเนกประสงค์ ๕.๒.๘ สร้างเขื่อน , กำแพงกันดิน ๕.๒.๙ ขยายเขตไฟฟ้า , ติดตั้งไฟฟ้าแสงสว่างในตำบล ๕.๒.๑๐ สร้างศาลาที่พักผู้โดยสาร ๕.๒.๑๑ สร้างเตาเผาศพแบบไร้ควัน ๕.๒.๑๒ ติดตั้งตู้โทรศัพท์สาธารณะ ๕.๒.๑๓ ติดตั้งกระจกโคมมองทาง ๕.๒.๑๔ ซ่อมแซม บำรุงรักษา ติดตั้ง สาธารณูปโภค ๕.๒.๑๕ ก่อสร้าง ซ่อมแซม ติดตั้ง สาธารณูปโภคขนาดเล็ก ๕.๒.๑๕ ติดตั้งโครงหลังคาเหล็ก ๕.๒.๑๖ ติดตั้งสัญญาณไฟกระพริบลดอุบัติเหตุ

ยุทธศาสตร์การพัฒนาท้องถิ่น

ยุทธศาสตร์การพัฒนา	แนวทางการพัฒนา	โครงการ
๕.ยุทธศาสตร์การพัฒนาโครงสร้างพื้นฐานและ สิ่งแวดล้อม	<p>๕.๓ ส่งเสริมให้มีการพัฒนาทรัพยากรธรรมชาติและสิ่งแวดล้อม</p> <p>๕.๔ การบริหารจัดการปัญหาสิ่งแวดล้อมอย่างมีประสิทธิภาพ</p>	<p>๕.๓.๑ รณรงค์ประชาสัมพันธ์สร้างจิตสำนึกด้านสิ่งแวดล้อม</p> <p>๕.๓.๒ ฝึกอบรมอาสาสมัครอนุรักษ์ทรัพยากรธรรมชาติและสิ่งแวดล้อม</p> <p>๕.๓.๓ ส่งเสริมการเรียนการสอนด้านสิ่งแวดล้อมในโรงเรียน</p> <p>๕.๓.๔ เร่งรัดโรงงานเพิ่มประสิทธิภาพบำบัดน้ำเสีย</p> <p>๕.๓.๕ ชุดลอก คูคลอง</p> <p>๕.๓.๖ ชุดลอกรางระบายน้ำภายในหมู่บ้าน</p> <p>๕.๔.๑ จัดซื้อถังรองรับขยะ</p> <p>๕.๔.๒ จัดทำแผนอนุรักษ์สิ่งแวดล้อม</p> <p>๕.๔.๓ จัดตั้งคณะกรรมการป้องกันและตรวจสอบสิ่งแวดล้อม</p> <p>๕.๔.๔ อบรมคูงานด้านสิ่งแวดล้อม</p> <p>๕.๔.๕ สร้างโรงกำจัดขยะ (เตาเผา)</p>

ยุทธศาสตร์การพัฒนาท้องถิ่น

ยุทธศาสตร์การพัฒนา	แนวทางการพัฒนา	โครงการ
๖.ยุทธศาสตร์การพัฒนาเศรษฐกิจ	<p>๖.๑ ส่งเสริมและสนับสนุนการพาณิชย์และการบริการ</p> <p>๖.๒ ส่งเสริมสนับสนุนการประกอบอาชีพและพัฒนาศักยภาพกลุ่มอาชีพ</p>	<p>๖.๑.๑ จัดทำแผนส่งเสริมการประกอบอาชีพ</p> <p>๖.๑.๒ จัดตั้งตลาดกลางจำหน่ายสินค้า</p> <p>๖.๒.๑ สนับสนุนกลุ่มอาชีพแม่บ้าน (ดอกไม้ประดิษฐ์)</p> <p>๖.๒.๒ ฝึกอบรมด้านอาชีพ</p> <p>๖.๒.๓ จัดหาอาชีพเสริมแก่ประชาชน</p> <p>๖.๒.๔ สนับสนุนกลุ่มอาชีพทำนาเกลือ</p> <p>๖.๒.๕ จัดตั้งสหกรณ์น้ำมัน</p> <p>๖.๒.๖ สนับสนุนกลุ่มประมงชายฝั่ง</p> <p>๖.๒.๗ สนับสนุนกลุ่มอาชีพเกษตรกรรม</p> <p>๖.๒.๗ สร้างศูนย์ถ่ายทอดเทคโนโลยี</p> <p>๖.๒.๘ สนับสนุนกลุ่มอาชีพตัดเย็บเสื้อผ้า (กลุ่มเย็บผ้า)</p> <p>๖.๒.๙ สนับสนุนการผลิตน้ำดื่มบรรจุขวดเพื่อการบริโภค</p> <p>๖.๒.๑๐ สนับสนุนกลุ่มอาชีพแปรรูปผลิตภัณฑ์เกษตร</p> <p>๖.๒.๑๑ สนับสนุนกลุ่มอาชีพผ้าสีระดับงาน</p>

ยุทธศาสตร์การพัฒนาท้องถิ่น

ยุทธศาสตร์การพัฒนา	แนวทางการพัฒนา	โครงการ
๖.ยุทธศาสตร์การพัฒนาเศรษฐกิจ	<p>๖.๓ ส่งเสริมและสนับสนุนการเป็นศูนย์กลางครัวโลกในด้านอาหารทะเลและด้านการเกษตร</p> <p>๖.๔ ส่งเสริมและสนับสนุนการท่องเที่ยว</p> <p>๖.๕ ส่งเสริมและสนับสนุนปรัชญาเศรษฐกิจพอเพียง</p>	<p>๖.๓.๑ ส่งเสริมผู้ประกอบการธุรกิจอาหารทะเล</p> <p>๖.๓.๒ ส่งเสริมการเลี้ยงสัตว์ทะเล</p> <p>๖.๔.๑ ส่งเสริมการท่องเที่ยวเชิงอนุรักษ์คลองสุนัขหอน</p> <p>๖.๔.๒ อบรมให้ความรู้ประชาชนเพื่อเป็นผู้ประกอบการธุรกิจท่องเที่ยว</p> <p>๖.๔.๓ ติดตั้งกั้นก้นน้ำส่งเสริมการท่องเที่ยว</p> <p>๖.๔.๔ ถอนคนเดินสี่ปสานวัฒนธรรม</p> <p>๖.๕.๑ ฝึกอบรมให้ความรู้เกี่ยวกับปรัชญาเศรษฐกิจพอเพียง</p>

บทที่ ๖ การนำแผนยุทธศาสตร์การพัฒนาท้องถิ่นไปสู่ปฏิบัติและการติดตามประเมินผล

๑. ยุทธศาสตร์ด้านการเมืองการบริหาร

แนวทางที่ ๑.๑ เสริมสร้างศักยภาพบุคลากรและการบริหารจัดการองค์กร

โครงการ	ตัวชี้วัด	เป้าหมาย						ผู้รับผิดชอบ
		ปี ๖๐-๖๔	ปี ๖๐	ปี ๖๑	ปี ๖๒	ปี ๖๓	ปี ๖๔	
๑.๑.๑ ฝึกอบรมพัฒนาบุคลากร อบต.	จำนวนผู้เข้ารับการอบรม/ความพึงพอใจ	๕๐ คน	๑๐ คน	๑๐ คน	๑๐ คน	๑๐ คน	๑๐ คน	สำนักปลัด
๑.๑.๒ จัดหาครุภัณฑ์เครื่องมือเครื่องใช้ อบต.	จำนวนส่วนราชการที่ได้รับการปรับปรุง/ ความพึงพอใจของประชาชนไม่ต่ำกว่าร้อยละ๘๐	๕ ส่วน ราชการ	๕ ส่วน	๕ ส่วน	๕ ส่วน	๕ ส่วน	๕ ส่วน	สำนักปลัด
๑.๑.๓ โครงการประชาสัมพันธ์การ บริหารงาน อบต.	จำนวนโครงการ/ความพึงพอใจของประชาชนไม่ ต่ำกว่าร้อยละ๘๐	๕ โครงการ	๑	๑	๑	๑	๑	สำนักปลัด
๑.๑.๔ ศึกษาดูงานด้านการบริหารจัดการ บ้านเมืองที่ดี (ธรรมาภิบาล)	จำนวนผู้บริหาร สมาชิก อบต.พนักงาน /ความพึง พอใจของประชาชนไม่ต่ำกว่าร้อยละ๘๐	๕๐ คน	๕๐ คน	๕๐ คน	๕๐ คน	๕๐ คน	๕๐ คน	สำนักปลัด
๑.๑.๕ จัดซื้อเครื่องแบบของ อบต.	จำนวนเครื่องแบบของผู้บริหาร สมาชิก อบต. พนักงาน /ความพึงพอใจของประชาชนไม่ต่ำกว่า ร้อยละ๘๐	๖๐ คน	๖๐ คน	-	-	-	-	สำนักปลัด
๑.๑.๕ ประโยชน์ตอบแทนอันกรณีพิเศษ	ประสิทธิภาพประสิทธิผลในการให้บริการ ประชาชน ๕ ส่วนราชการ/ความพึงพอใจของ ประชาชนไม่ต่ำกว่าร้อยละ๘๐	๕ ส่วน ราชการ	๑	๑	๑	๑	๑	สำนักปลัด

๒. ยุทธศาสตร์ด้านสังคม และความมั่นคงของมนุษย์
 แนวทางที่ ๒.๒ การสร้างสังคมให้มีความเข้มแข็ง

โครงการ	ตัวชี้วัด	เป้าหมาย						ผู้รับผิดชอบ
		ปี ๖๐-๖๔	ปี ๖๐	ปี ๖๑	ปี ๖๒	ปี ๖๓	ปี ๖๔	
๒.๒.๑ ฝึกอบรมสร้างจิตสำนึกในครอบครัว	จำนวนครั้งที่จัดการฝึกอบรม/ความพึงพอใจ	๕ ครั้ง	๑ ครั้ง	๑ ครั้ง	๑ ครั้ง	๑ ครั้ง	๑ ครั้ง	สำนักปลัดฯ
๒.๒.๒ จัดกิจกรรมส่งเสริมวันสำคัญทางศาสนาและครอบครัว	จำนวนกิจกรรม/ความพึงพอใจของประชาชนไม่ต่ำกว่าร้อยละ๘๐	๔ กิจกรรมต่อปี	๔	๔	๔	๔	๔	สำนักปลัดฯ
๒.๒.๓ สงเคราะห์และจัดสวัสดิการเด็กและเยาวชน	จำนวนเด็กและเยาวชนที่ได้รับการสงเคราะห์/ความพึงพอใจของประชาชนไม่ต่ำกว่าร้อยละ๘๐	๕๐๐ คน	๑๐๐ คน	๑๐๐ คน	๑๐๐ คน	๑๐๐ คน	๑๐๐ คน	สำนักปลัดฯ
๒.๒.๔ อบรมให้ความรู้เกี่ยวกับกฎหมายเบื้องต้นแก่ประชาชน	จำนวนครั้งที่จัดการฝึกอบรม/ความพึงพอใจของประชาชนไม่ต่ำกว่าร้อยละ๘๐	๕ ครั้ง	๑ ครั้ง	๑ ครั้ง	๑ ครั้ง	๑ ครั้ง	๑ ครั้ง	สำนักปลัดฯ
๒.๒.๕ อบรมอาสาสมัครปกป้องสถาบัน	จำนวนประชาชนผู้เข้าร่วมการอบรม/ความพึงพอใจของประชาชนไม่ต่ำกว่าร้อยละ๘๐	๑,๐๐๐ คน	๒๐๐	๒๐๐	๒๐๐	๒๐๐	๒๐๐	สำนักปลัดฯ
๒.๒.๖ อุดหนุนพุทธมณฑลสมุทรสาคร	จำนวนหน่วยงานที่ได้รับการสนับสนุน/ความพึงพอใจของประชาชนไม่ต่ำกว่าร้อยละ๘๐	๑ หน่วยงาน	๑	๑	๑	๑	๑	สำนักปลัดฯ

๒. ยุทธศาสตร์ด้านสังคม และความมั่นคงของมนุษย์
 แนวทางที่ ๒.๓ การบริหารการจัดการด้านสังคมสงเคราะห์และยกระดับคุณภาพชีวิตผู้ด้อยโอกาส

โครงการ	ตัวชี้วัด	เป้าหมาย						ผู้รับผิดชอบ
		ปี ๖๐-๖๔	ปี ๖๐	ปี ๖๑	ปี ๖๒	ปี ๖๓	ปี ๖๔	
๒.๓.๑ สงเคราะห์และยกระดับคุณภาพชีวิตผู้สูงอายุ คนพิการ ผู้ป่วยเอดส์	จำนวนผู้สูงอายุ คนพิการ ผู้ป่วยเอดส์ที่ได้รับการสงเคราะห์/ความพึงพอใจของประชาชนร้อยละ๘๐	๕๐๐ คน	๑๐๐ คน	๑๐๐ คน	๑๐๐ คน	๑๐๐ คน	๑๐๐ คน	สำนักปลัดฯ
๒.๓.๒ มอบของขวัญแก่เด็กและเยาวชนเนื่องในวันเด็กแห่งชาติ	จำนวนเด็ก เยาวชนที่ได้รับของขวัญ/ความพึงพอใจของประชาชนไม่ต่ำกว่าร้อยละ๘๐	๕๐๐ คน	๑๐๐ คน	๑๐๐ คน	๑๐๐ คน	๑๐๐ คน	๑๐๐ คน	สำนักปลัดฯ
๒.๓.๓ สงเคราะห์เด็กยากจนด้อยโอกาส	จำนวนผู้ด้อยโอกาสที่ได้รับการช่วยเหลือ/ความพึงพอใจของประชาชนไม่ต่ำกว่าร้อยละ๘๐	๑๕๐ คน	๓๐ คน	๓๐ คน	๓๐ คน	๓๐ คน	๓๐ คน	สำนักปลัดฯ
๒.๓.๔ สนับสนุนสวัสดิการผู้ด้อยโอกาสในชุมชน	จำนวนเด็กและเยาวชนที่ได้รับการสงเคราะห์/ความพึงพอใจของประชาชนไม่ต่ำกว่าร้อยละ๘๐	๑๕๐ คน	๓๐ คน	๓๐ คน	๓๐ คน	๓๐ คน	๓๐ คน	สำนักปลัดฯ
๒.๓.๕ สร้างอารยสถาปัตยกรรมสำหรับประชาชนผู้พิการ	จำนวนอารยสถาปัตยกรรม (ทางเดิน ทางลาด ห้องน้ำที่จอดรถ ฯลฯ)/ความพึงพอใจของประชาชนไม่ต่ำกว่าร้อยละ๘๐	๕ สิ่งอำนวยความสะดวก	๑	๑	๑	๑	๑	สำนักปลัดฯ
๒.๓.๖ อุดหนุนเหล่ากาชาดจังหวัด	จำนวนหน่วยงานที่ได้รับการอุดหนุน/ความพึงพอใจของประชาชนไม่ต่ำกว่าร้อยละ๘๐	๑ หน่วยงาน	๑	๑	๑	๑	๑	สำนักปลัดฯ

๓. ยุทธศาสตร์ด้านการศึกษาศาสนา และวัฒนธรรม

แนวทางที่ ๓.๑ การบริหารการจัดองค์กรการศึกษาและองค์ความรู้

โครงการ	ตัวชี้วัด	เป้าหมาย						ผู้รับผิดชอบ
		ปี ๖๐-๖๔	ปี ๖๐	ปี ๖๑	ปี ๖๒	ปี ๖๓	ปี ๖๔	
๓.๑.๑ สนับสนุน จัดกิจกรรมศูนย์พัฒนาเด็กเล็ก ฯ	จำนวนศูนย์พัฒนาเด็กเล็กที่ได้รับการสนับสนุน/ความพึงพอใจของประชาชนไม่ต่ำกว่าร้อยละ๘๐	๒ ศูนย์ ต่อปี	๒ ศูนย์	๒ ศูนย์	๒ ศูนย์	๒ ศูนย์	๒ ศูนย์	กองการศึกษา
๓.๑.๒ สนับสนุนการเรียนการสอนของท้องถิ่น	จำนวนครั้งของการสนับสนุน/ความพึงพอใจของประชาชนไม่ต่ำกว่าร้อยละ๘๐	๑ ครั้ง ต่อปี	๑ ครั้ง	๑ ครั้ง	๑ ครั้ง	๑ ครั้ง	๑ ครั้ง	กองการศึกษา
๓.๑.๓ พัฒนาและสนับสนุนอาคารเรียนฯ	จำนวนสถานศึกษาที่ได้รับการสนับสนุน/ความพึงพอใจของประชาชนไม่ต่ำกว่าร้อยละ๘๐	๓ ร.ร., ๒ ศูนย์ ต่อปี	๓ ร.ร., ๒ ศูนย์	๓ ร.ร., ๒ ศูนย์	๓ ร.ร., ๒ ศูนย์	๓ ร.ร., ๒ ศูนย์	๓ ร.ร., ๒ ศูนย์	กองการศึกษา
๓.๑.๔ สร้างศูนย์พัฒนาเด็กเล็กตำบลกาหลง	จำนวนศูนย์พัฒนาเด็กเล็ก/ความพึงพอใจของประชาชนไม่ต่ำกว่าร้อยละ๘๐	๑ ศูนย์	-	-	-	-	๑ ศูนย์	กองการศึกษา
๓.๑.๕ สร้างโรงอาหารศูนย์พัฒนาเด็กเล็กกาหลง	จำนวนโรงอาหาร/ความพึงพอใจของประชาชนไม่ต่ำกว่าร้อยละ๘๐	๑ แห่ง	๑ แห่ง	-	-	-	-	กองการศึกษา

โครงการ	ตัวชี้วัด	เป้าหมาย						ผู้รับผิดชอบ
		ปี ๖๐-๖๔	ปี ๖๐	ปี ๖๑	ปี ๖๒	ปี ๖๓	ปี ๖๔	
๓.๒.๗ ซ่อมแซมที่อ่านหนังสือพิมพ์	จำนวนที่อ่านหนังสือพิมพ์ที่ได้รับการซ่อมแซม	๑ แห่ง	๑ แห่ง	-	-	-	-	กองการศึกษา
๓.๒.๘ สร้างศูนย์การเรียนรู้ชุมชน	จำนวนศูนย์การเรียนรู้ชุมชน/ความพึงพอใจ	๘ แห่ง	๒ แห่ง	๒ แห่ง	๒ แห่ง	๒ แห่ง	๒ แห่ง	กองการศึกษา
๓.๒.๙ อาหารกลางวันโรงเรียน	จำนวนศูนย์เด็กเล็ก โรงเรียนที่ได้รับการสนับสนุน/ ความพึงพอใจของประชาชนไม่ต่ำกว่าร้อยละ๘๐	๓ ร.ร., ๒ ศูนย์ ต่อปี	๓ ร.ร., , ๒ ศูนย์	๓ ร.ร., , ๒ ศูนย์	๓ ร.ร., , ๒ ศูนย์	๓ ร.ร., , ๒ ศูนย์	๓ ร.ร., , ๒ ศูนย์	กองการศึกษา
๓.๒.๑๐ อาหารเสริมนม	จำนวนศูนย์เด็กเล็ก โรงเรียนที่ได้รับการสนับสนุน/ ความพึงพอใจของประชาชนไม่ต่ำกว่าร้อยละ๘๐	๓ ร.ร., ๒ ศูนย์ ต่อปี	๓ ร.ร., , ๒ ศูนย์	๓ ร.ร., , ๒ ศูนย์	๓ ร.ร., , ๒ ศูนย์	๓ ร.ร., , ๒ ศูนย์	๓ ร.ร., , ๒ ศูนย์	กองการศึกษา
๓.๒.๑๑ จัดซื้อเครื่องเล่นสนาม	จำนวนศูนย์พัฒนาเด็กเล็กที่ได้รับการสนับสนุน ความพึงพอใจของประชาชนไม่ต่ำกว่าร้อยละ๘๐	๒ ศูนย์	๒ ศูนย์	-	-	-	-	กองการศึกษา
๓.๒.๑๒ ทักษะศึกษาศูนย์พัฒนาเด็กเล็ก	จำนวนเด็กที่เข้าร่วมโครงการ/ความพึงพอใจของ ประชาชนไม่ต่ำกว่าร้อยละ๘๐	๕๐๐ คน	๑๐๐ คน	๑๐๐ คน	๑๐๐ คน	๑๐๐ คน	๑๐๐ คน	กองการศึกษา
๓.๒.๑๓ สร้างความเป็นเลิศทางวิชาการ	จำนวนกิจกรรมที่ดำเนินการ/ความพึงพอใจของ ประชาชนไม่ต่ำกว่าร้อยละ๘๐	๕ กิจกรรม /ปี	๕	๕	๕	๕	๕	กองการศึกษา
๓.๒.๑๔ จัดงานบัณฑิตน้อย	จำนวนนักเรียนที่เข้าร่วมกิจกรรม/ความพึงพอใจ ของประชาชนไม่ต่ำกว่าร้อยละ๘๐	๕๐ คน /ปี	๕๐	๕๐	๕๐	๕๐	๕๐	กองการศึกษา

โครงการ	ตัวชี้วัด	เป้าหมาย						ผู้รับผิดชอบ
		ปี ๖๐-๖๔	ปี ๖๐	ปี ๖๑	ปี ๖๒	ปี ๖๓	ปี ๖๔	
๓.๒.๑๕ แข่งขันกีฬาศูนย์พัฒนาเด็กเล็ก	จำนวนนักเรียนที่เข้าร่วมกิจกรรม/ความพึงพอใจ ของประชาชนไม่ต่ำกว่าร้อยละ๘๐	๕๐ คน	๕๐ คน	๕๐ คน	๕๐ คน	๕๐ คน	๕๐ คน	กองการศึกษา

๓. ยุทธศาสตร์ด้านการศึกษา ศาสนา และวัฒนธรรม

แนวทางที่ ๓.๓ การพัฒนาครูและบุคลากรทางการศึกษา

โครงการ	ตัวชี้วัด	เป้าหมาย						ผู้รับผิดชอบ
		ปี ๖๐-๖๔	ปี ๖๐	ปี ๖๑	ปี ๖๒	ปี ๖๓	ปี ๖๔	
๓.๓.๑ ฝึกอบรมครูและบุคลากรทางการ ศึกษา	จำนวนครั้งของการส่งบุคลากรเข้าอบรม	๗ ครั้ง	๓ ครั้ง	๒ ครั้ง	๒ ครั้ง	-	-	กองการศึกษา

๔. ยุทธศาสตร์การพัฒนาศาธารณสุข กีฬาและนันทนาการ

แนวทางที่ ๔.๑ การบริหารจัดการองค์กรและพัฒนาระบบบริการสาธารณสุข

โครงการ	ตัวชี้วัด	เป้าหมาย						ผู้รับผิดชอบ
		ปี ๖๐-๖๔	ปี ๖๐	ปี ๖๑	ปี ๖๒	ปี ๖๓	ปี ๖๔	
๔.๑.๑ สนับสนุนกิจกรรม อสม.	จำนวนครั้งของการจัดกิจกรรม/ความพึงพอใจของประชาชนไม่ต่ำกว่าร้อยละ๘๐	๑ ครั้ง ต่อปี	๑ ครั้ง	๑ ครั้ง	๑ ครั้ง	๑ ครั้ง	๑ ครั้ง	กองสาธารณสุข
๔.๑.๒ ฝึกอบรม อสม.	จำนวนครั้งของการฝึกอบรม/ความพึงพอใจของประชาชนไม่ต่ำกว่าร้อยละ๘๐	๑ ครั้ง ต่อปี	๑ ครั้ง	๑ ครั้ง	๑ ครั้ง	๑ ครั้ง	๑ ครั้ง	กองสาธารณสุข
๔.๑.๔ สนับสนุนการดำเนินงานด้านสาธารณสุขมูลฐานชุมชน	จำนวนประชาชนที่ได้รับการบริการ/ความพึงพอใจของประชาชนไม่ต่ำกว่าร้อยละ๘๐	๕,๐๐๐ คน	๑,๐๐ ๐ คน	๑,๐๐ ๐ คน	๑,๐๐ ๐ คน	๑,๐๐ ๐ คน	๑,๐๐ ๐ คน	กองสาธารณสุข
๔.๑.๕ จัดทำแผนป้องกันและส่งเสริมสุขภาพ	จำนวนแผน ฯ/ความพึงพอใจของประชาชนไม่ต่ำกว่าร้อยละ๘๐	๑ แผน	๑ แผน	-	-	-	-	กองสาธารณสุข
๔.๑.๖ ศึกษาดูงาน อสม.	จำนวน อสม.ที่เข้าร่วมโครงการ/ความพึงพอใจของประชาชนไม่ต่ำกว่าร้อยละ๘๐	๒๕๐ คน	๕๐ คน	๕๐ คน	๕๐ คน	๕๐ คน	๕๐ คน	กองสาธารณสุข
๔.๑.๗ ปรับปรุงห้องประชุมโรงพยาบาลตำบลกาหลง พร้อมติดตั้งเครื่องโปรเจ็คเตอร์ จอรับภาพ และระบบเครื่องเสียง	จำนวนห้องประชุมโรงพยาบาลส่งเสริมสุขภาพตำบล/ความพึงพอใจของประชาชนไม่ต่ำกว่าร้อยละ๘๐	๑ ห้อง	๑ ห้อง	-	-	-	-	กองสาธารณสุข
๔.๑.๘ สมทบกองทุนหลักประกันสุขภาพ	จำนวนกองทุนที่สมทบ/ความพึงพอใจของประชาชนไม่ต่ำกว่าร้อยละ๘๐	๑ กองทุน	๑	๑	๑	๑	๑	กองสาธารณสุข

๔. ยุทธศาสตร์การพัฒนาศาธารณสุข กีฬาและนันทนาการ
 แนวทางที่ ๔.๓ ส่งเสริมและพัฒนากีฬาเพื่อสู่ความเป็นเลิศ

โครงการ	ตัวชี้วัด	เป้าหมาย						ผู้รับผิดชอบ
		ปี ๖๐-๖๔	ปี ๖๐	ปี ๖๑	ปี ๖๒	ปี ๖๓	ปี ๖๔	
๔.๓.๑ จัดการแข่งขันกีฬาประจำตำบล	จำนวนครั้งของการจัดกิจกรรมการแข่งขัน/ความพึงพอใจของประชาชนไม่ต่ำกว่าร้อยละ๘๐	๑ กิจกรรม ต่อปี	๑ กิจกรรม	๑ กิจกรรม	๑ กิจกรรม	๑ กิจกรรม	๑ กิจกรรม	กองสาธารณสุข
๔.๓.๒ สนับสนุนศูนย์กีฬาหมู่บ้าน	จำนวนศูนย์กีฬาหมู่บ้าน/ความพึงพอใจของประชาชนไม่ต่ำกว่าร้อยละ๘๐	๘ ศูนย์ ต่อปี	๘ ศูนย์	๘ ศูนย์	๘ ศูนย์	๘ ศูนย์	๘ ศูนย์	กองสาธารณสุข
๔.๓.๓ สร้างสนามกีฬาตำบล	จำนวนสนามกีฬาตำบล/ความพึงพอใจของประชาชนไม่ต่ำกว่าร้อยละ๘๐	๑ แห่ง	๑ แห่ง	-	-	-	-	กองสาธารณสุข
๔.๓.๔ สร้างลานกีฬาหมู่บ้าน	จำนวนลานกีฬาหมู่บ้าน/ความพึงพอใจของประชาชนไม่ต่ำกว่าร้อยละ๘๐	๕ แห่ง	๑ แห่ง	๑ แห่ง	๑ แห่ง	๑ แห่ง	๑ แห่ง	กองสาธารณสุข
๔.๓.๕ จัดซื้อเครื่องออกกำลังกายกลางแจ้ง	จำนวนหมู่บ้านที่ได้รับการสนับสนุน/ความพึงพอใจของประชาชนไม่ต่ำกว่าร้อยละ๘๐	๕ หมู่บ้าน	๑ หมู่	๑ หมู่	๑ หมู่	๑ หมู่	๑ หมู่	กองสาธารณสุข
๔.๓.๖ สร้างสนามฟุตบอล หมู่ที่ ๘	จำนวนสนามฟุตบอล/ความพึงพอใจของประชาชนไม่ต่ำกว่าร้อยละ๘๐	๑ สนาม	๑	๑	๑	๑	๑	กองสาธารณสุข

๕.ยุทธศาสตร์การพัฒนาโครงสร้างพื้นฐานและสิ่งแวดล้อม
 แนวทางที่ ๕.๑ การวางผังเมืองและการใช้ประโยชน์ที่ดิน

โครงการ	ตัวชี้วัด	เป้าหมาย						ผู้รับผิดชอบ
		ปี ๖๐-๖๔	ปี ๖๐	ปี ๖๑	ปี ๖๒	ปี ๖๓	ปี ๖๔	
๕.๑.๑ วางผังและควบคุมอาคารบ้านเรือนฯ	ผังเมืองตำบลกาหลง/ความพึงพอใจของประชาชน ไม่ต่ำกว่าร้อยละ๘๐	๑ ผัง	๑ ผัง	-	-	-	-	กองช่าง

โครงการ	ตัวชี้วัด	เป้าหมาย						ผู้รับผิดชอบ
		ปี ๖๐-๖๔	ปี ๖๐	ปี ๖๑	ปี ๖๒	ปี ๖๓	ปี ๖๔	
๑)ก่อสร้าง-ซ่อมแซมถนน ทางเท้า	จำนวนถนน คสล./ความพึงพอใจของประชาชนไม่ต่ำกว่าร้อยละ๘๐	๓๐ เส้น	๗ เส้น	๑๐ เส้น	๖ เส้น	๔ เส้น	๓ เส้น	กองช่าง
๒)ก่อสร้าง ซ่อมแซม สะพาน	จำนวนสะพาน/ความพึงพอใจของประชาชนไม่ต่ำกว่าร้อยละ๘๐	๑๒ แห่ง	๒ แห่ง	๓ แห่ง	๓ แห่ง	๒ แห่ง	๒ แห่ง	กองช่าง
๓)ก่อสร้าง ปรับปรุงราง,ท่อระบายน้ำ,ประตูลอยน้ำ,ท่อลอดเหลี่ยม	จำนวนรางระบายน้ำ/ความพึงพอใจของประชาชนไม่ต่ำกว่าร้อยละ๘๐	๓๐ แห่ง	๖ แห่ง	๑๐ แห่ง	๗ แห่ง	๔ แห่ง	๓ แห่ง	กองช่าง
๔)สร้างลานอเนกประสงค์	จำนวนลานอเนกประสงค์ความพึงพอใจของประชาชน	๕ แห่ง	๒ แห่ง	๑ แห่ง	- แห่ง	๑ แห่ง	๑ แห่ง	กองช่าง
๕)สร้างศาลา ,อาคารอเนกประสงค์	จำนวนศาลา อาคารอเนกประสงค์/ความพึงพอใจของประชาชน	๔ แห่ง	- แห่ง	- แห่ง	๒ แห่ง	๑ แห่ง	๑ แห่ง	กองช่าง
๖)สร้าง , ซ่อมแซมเขื่อนและกำแพงกันดิน	จำนวนเขื่อน กำแพงดิน/ความพึงพอใจของประชาชน	๘ แห่ง	- แห่ง	๓ แห่ง	๒ แห่ง	๒ แห่ง	๑ แห่ง	กองช่าง
๗)ขยายเขตไฟฟ้าและติดตั้งไฟฟ้าแสงสว่างในตำบล	จำนวนบริเวณสถานที่ที่ติดตั้งไฟสาธารณะ/ความพึงพอใจของประชาชนไม่ต่ำกว่าร้อยละ๘๐	๓๐ แห่ง	๕ แห่ง	๑๐ แห่ง	๓ แห่ง	๖ แห่ง	๖ แห่ง	กองช่าง
๘)สร้างศาลาที่พักผู้โดยสาร	จำนวนศาลาที่พักผู้โดยสาร/ความพึงพอใจของประชาชน	๕ แห่ง	- แห่ง	๒ แห่ง	- แห่ง	๒ แห่ง	๑ แห่ง	กองช่าง
๙)สร้างเตาเผาศพแบบไร้ควัน	จำนวนเตาเผาศพแบบไร้ควัน/ความพึงพอใจของประชาชน	๑ แห่ง	๑ แห่ง	-	-	-	-	กองช่าง
๑๐)ติดตั้งโคมกระจงมอทาง	จำนวนโคมกระจงมอทาง/ความพึงพอใจของประชาชน	๑ บาน	-	-	๑ บาน	-	-	กองช่าง
๑๑)ซ่อมแซม ติดตั้ง บำรุงรักษาระบบสาธารณูปโภคภายในตำบล	ระบบสาธารณูปโภคภายในตำบล/ความพึงพอใจของประชาชนไม่ต่ำกว่าร้อยละ๘๐	๘ หมู่/ปี	๘ หมู่	๘ หมู่	๘ หมู่	๘ หมู่	๘ หมู่	กองช่าง
๑๒) สร้างซ่อมแซม ติดตั้ง บำรุงรักษาระบบสาธารณูปโภคขนาดเล็กหมู่ที่ ๔	ระบบสาธารณูปโภคขนาดเล็ก/ความพึงพอใจของประชาชนไม่ต่ำกว่าร้อยละ๘๐	๑ หมู่	๑ หมู่	-	-	-	-	กองช่าง
๑๓)สร้างประตูลอยน้ำ	จำนวนประตูลอยน้ำ/ความพึงพอใจของประชาชน	๕ แห่ง	๑ แห่ง	๑ แห่ง	๑ แห่ง	๑ แห่ง	๑ แห่ง	กองช่าง
๑๔)ติดตั้งตะแกรงเหล็กกันลูกฟุตบอล	จำนวนตะแกรงเหล็กกันฟุตบอล/ความพึงพอใจของประชาชน	๑ แห่ง	-	๑ แห่ง	-	-	-	กองช่าง
๑๕)ติดตั้งโครงหลังคา	จำนวนโครงหลังคา/ความพึงพอใจของประชาชน	๑ โครง	-	๑ โครง	-	-	-	กองช่าง
๑๖)ติดตั้งสัญญาณไฟกระพริบ หมู่ที่ ๒	จำนวนสัญญาณไฟกระพริบ/ความพึงพอใจของประชาชน	๑ ดวง	๑ ดวง	-	-	-	-	กองช่าง

๕. ยุทธศาสตร์การพัฒนาโครงสร้างพื้นฐานและสิ่งแวดล้อม

แนวทางที่ ๕.๔ การบริหารจัดการปัญหาสิ่งแวดล้อมอย่างมีประสิทธิภาพ

โครงการ	ตัวชี้วัด	เป้าหมาย						ผู้รับผิดชอบ
		ปี ๖๐-๖๔	ปี ๖๐	ปี ๖๑	ปี ๖๒	ปี ๖๓	ปี ๖๔	
๕.๔.๑ จัดซื้อถังรองรับขยะ	จำนวนถังรองรับขยะ/ความพึงพอใจของประชาชน ไม่ต่ำกว่าร้อยละ๘๐	๑๐๐๐ ใบ	๒๐๐ ใบ	๒๐๐ ใบ	๒๐๐ ใบ	๒๐๐ ใบ	๒๐๐ ใบ	สำนักปลัด
๕.๔.๒ จัดทำแผนอนุรักษ์สิ่งแวดล้อม	จำนวนแผน ฯ/ความพึงพอใจของประชาชนไม่ต่ำกว่าร้อยละ๘๐	๑ แผน	๑ แผน	-	-	-	-	สำนักปลัด
๕.๔.๓ จัดตั้งคณะกรรมการป้องกันและ ตรวจสอบสิ่งแวดล้อม	จำนวนคณะกรรมการ ฯ/ความพึงพอใจของ ประชาชนไม่ต่ำกว่าร้อยละ๘๐	๑ คณะ	๑ คณะ	-	-	-	-	สำนักปลัด
๕.๔.๕ อบรมครูงานด้านสิ่งแวดล้อม	จำนวนครั้งการอบรมศึกษาดูงาน/ความพึงพอใจ ของประชาชนไม่ต่ำกว่าร้อยละ๘๐	๑ ครั้ง ต่อปี	๑ ครั้ง	๑ ครั้ง	๑ ครั้ง	๑ ครั้ง	๑ ครั้ง	สำนักปลัด
๕.๔.๖ สร้างโรงกำจัดขยะ (เตาเผา)	จำนวนโรงกำจัดขยะ/ความพึงพอใจของประชาชน ไม่ต่ำกว่าร้อยละ๘๐	๑ โรง	-	๑ โรง	-	-	-	สำนักปลัด

๖. ยุทธศาสตร์ด้านเศรษฐกิจ

แนวทางที่ ๖.๑ ส่งเสริมและสนับสนุนการพาณิชย์และการบริการ

โครงการ	ตัวชี้วัด	เป้าหมาย						ผู้รับผิดชอบ
		ปี ๖๐-๖๔	ปี ๖๐	ปี ๖๑	ปี ๖๒	ปี ๖๓	ปี ๖๔	
๖.๑.๑ จัดทำแผนส่งเสริมการประกอบอาชีพ	จำนวนแผนส่งเสริม ฯ / ความพึงพอใจของประชาชนไม่ต่ำกว่าร้อยละ๘๐	๑ แผน	๑ แผน	-	-	-	-	สำนักปลัดฯ
๖.๑.๒ จัดตั้งตลาดกลางจำหน่ายสินค้า	จำนวนตลาดกลาง ฯ / ความพึงพอใจของประชาชนไม่ต่ำกว่าร้อยละ๘๐	๑ แห่ง	๑ แห่ง	-	-	-	-	สำนักปลัดฯ

